



Real Sociedad Española de Alpinismo

PEÑALARA

MEMORIA

2019

ÍNDICE

Contenido

CONVOCATORIA ASAMBLEA GENERAL ORDINARIA DE SOCIOS	4
CONVOCATORIA ASAMBLEA GENERAL EXTRAORDINARIA DE SOCIOS.....	5
JUNTA DIRECTIVA Y CONSEJO DE DIRECCIÓN	7
INFORME DEL PRESIDENTE	9
SECRETARÍA GENERAL	14
ASESORÍA TECNOLÓGICA E INFORMÁTICA.....	16
PROPUESTAS DE LA JUNTA DIRECTIVA	17
INFORME DE ACTIVIDADES	18
ACTIVIDADES SOCIALES	18
ACTIVIDADES INFANTILES.....	20
ALBERGUES Y REFUGIOS.....	23
ATENCIÓN AL SOCIO	26
BIBLIOTECA Y DOCUMENTACIÓN.....	27
BICICLETA DE MONTAÑA	29
CARRERAS POR MONTAÑA	31
CULTURA Y AMIGOS DEL GUADARRAMA	36
ESQUÍ DE FONDO	38
ESQUÍ DE MONTAÑA	40
EXCURSIONISTA	45
GRUPO DE ALTA MONTAÑA.....	48
JÓVENES	50
MEDIO AMBIENTE Y CIENCIAS DE MONTAÑA.....	52
MONTAÑA	53
REVISTA PEÑALARA.....	55
SEGURIDAD, ENSEÑANZA Y ESCUELA DE MONTAÑA.....	58
TROFEOS.....	60
LVII TROFEO DE INVIERNO MEMORIAL “BERNALDO DE QUIRÓS”	60
XIX TROFEO ESQUÍ DE MONTAÑA. TEMPORADA 2018 – 2019	61
XVII TROFEO DE MONTAÑA “DEPORTES LUCE”	62
II TROFEO SOCIAL DE CARRERAS POR MONTAÑA 2019.....	64
EJERCICIO ECONÓMICO 2019.....	66
MEMORIA CONTABLE. EJERCICIO 2019	67

BALANCE DE SITUACIÓN A 31 DE DICIEMBRE DE 2019	69
CUENTA DE PÉRDIDAS Y GANANCIAS A 31 DE DICIEMBRE DE 2019	70
PRESUPUESTO PARA EL AÑO 2020	73
INFORME DEL CONSEJO DE DIRECCIÓN.....	76
ACTA DE LA ASAMBLEA GENERAL ORDINARIA DE SOCIOS 2018.....	77

CONVOCATORIA ASAMBLEA GENERAL ORDINARIA DE SOCIOS

En cumplimiento de lo dispuesto en el artículo 51 de los Estatutos sociales de la R.S.E.A. Peñalara se convoca Asamblea General Ordinaria de Socios que tendrá lugar el jueves 24 de septiembre de 2020 a las 19,00 horas en primera convocatoria y 19,15 en segunda, en la sede social de la Sociedad, c/ Aduana 17, planta baja, de Madrid con arreglo al siguiente:

ORDEN DEL DÍA

- 1º. – Informe del presidente.
- 2º. – Aprobación, si procede, del acta de la anterior Asamblea General Ordinaria, celebrada el día 11 de abril de 2019.
- 3º. – Informe de Secretaría General.
- 4º. – Lectura y aprobación de la Memoria de Actividades del año 2019.
- 5º. – Discusión y aprobación en su caso de las propuestas presentadas por la Junta Directiva y de las reglamentariamente presentadas por los socios.
- 6º. – Discusión y aprobación en su caso de las cuentas del ejercicio económico del año 2019 y presupuesto del 2020.
- 7º. – Ruegos y preguntas.

Madrid, 24 de septiembre de 2020

VºBº

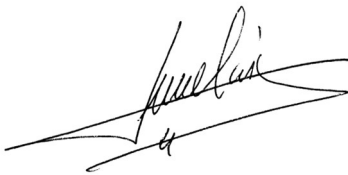

El Presidente

Pedro M. Nicolás Martínez



El Secretario General

José Manuel Cámara López

Nota

– PROPUESTAS DE LOS SOCIOS PARA LA ASAMBLEA. Las propuestas que los socios deseen presentar para su consideración en la Asamblea deberán remitirse por escrito a la secretaría de la Sociedad y dirigidas a la Junta Directiva según establece el artículo 52 de los Estatutos.

CONVOCATORIA ASAMBLEA GENERAL EXTRAORDINARIA DE SOCIOS

En cumplimiento de lo dispuesto en el artículo 48 de los Estatutos sociales de la R.S.E.A. Peñalara se convoca Asamblea General Extraordinaria de Socios que tendrá lugar el jueves día 24 de septiembre de 2020 a las 21,00 horas en primera convocatoria y 21,15 en segunda, en la sede social de la Sociedad, c/ Aduana 17, planta baja, de Madrid con arreglo al siguiente:

ORDEN DEL DÍA

1º. -Informe del Presidente.

2º. - Modificación del artículo 16 de los Estatutos, titulado "Podrán ser socios vitalicios", que quedará como sigue:

- Punto 1º queda como está.
- Punto 2º, se propone recortar su redacción quedando como sigue: Los que hayan sufrido accidente deportivo o realizando una actividad social, que les impida el normal desarrollo de su actividad, a juicio de la Junta Directiva, y lleven más de diez años en la Sociedad.
- Punto 3º, se propone añadir este punto con el siguiente contenido: El nombramiento de socios vitalicios corresponde a la Junta Directiva a instancias de los propios interesados, conservando estos todos los derechos sociales y quedando exentos del pago de cuotas. No obstante, los socios que reuniendo todas las condiciones reseñadas anteriormente renuncien a la exención de cuotas, podrán hacerlo, mediante solicitud a la Junta Directiva."

3º. - Modificación del artículo 88 de los Estatutos basado en las siguientes consideraciones:

- Un cambio en el marco legal en España sobre la protección de datos (Reglamento General Europeo de Protección de Datos y Ley Orgánica de Protección de Datos y Gestión de Derechos Digitales, ambos textos legislativos aplicables desde 2018). Es recomendable no mencionar exactamente las referencias a las disposiciones jurídicas para que no se desactualice la redacción de los Estatutos Sociales.
- Es un hecho que cualquier asociación trata no solo los datos personales de sus asociados, sino también los de sus proveedores, empleados, familiares, allegados y amigos de socios que puedan participar en las actividades programadas, y los de otros terceros con los que la RSEA pueda relacionarse.

La nueva redacción propuesta quedaría como sigue:

Art. 88 Protección de datos de carácter personal.

1. La RSEA Peñalara trata los datos de carácter personal de sus asociados y de terceros, de acuerdo con la legislación aplicable en la materia, para el

cumplimiento de los fines establecidos en sus Estatutos Sociales y para la información y gestión de las actividades que periódicamente convoca.

2. Los titulares de los datos personales pueden ejercer los derechos de acceso, rectificación, cancelación y oposición de sus datos por escrito. Se podrán dirigir por correo electrónico: penalara@penalara.org, acompañando escaneado un documento identificativo. También se podrán ejercer los derechos por correo postal en el domicilio social de la RSEA Peñalara.

JUNTA DIRECTIVA Y CONSEJO DE DIRECCIÓN

PRESIDENTE DE HONOR S.M. D. Juan Carlos I

PRESIDENTE EMÉRITO D. José Luis Hurtado Alemán

PRESIDENTE D. Pedro M. Nicolás Martínez

VICEPRESIDENTE PRIMERO D. Javier Garrido Garrido

VICEPRESIDENTA SEGUNDA D^a. Carmen Zapata Cervera

SECRETARIO GENERAL D. José Manuel Cámara López

TESORERA D^a. Ana Clavo Martínez

CONTADOR D. Santiago Fernández Navarro

ASESOR DE TECNOLOGÍAS E INFORMÁTICA D. Miguel Ángel Puertas Ramiro

VOCALÍAS

ACTIVIDADES INFANTILES D. Carlos Borrallo Corisco

ALBERGUES Y REFUGIOS D. José Manuel Blas Torrecilla

ATENCIÓN AL SOCIO D. Ignacio Gonzalo Misol

BIBLIOTECA Y DOCUMENTACIÓN D. Miguel Tébar Pérez y D^a. Manuela Tomás Pascual

BICICLETA DE MONTAÑA D. Ignacio Aizpurúa Garzón

CARRERAS POR MONTAÑA D. Felipe Rodríguez Nuero

CULTURA Y AMIGOS DEL GUADARRAMA D. Antonio Guerrero Barroso

ESQUÍ DE FONDO D^a. Nieves Durán Aceitero

ESQUÍ DE MONTAÑA D. Javier Álvarez Morcillo

EXCURSIONISTA D^a. Arantxa Barragán Rabadán

GRUPO DE ALTA MONTAÑA D. Luis Guillén Hernández

JÓVENES D^a. Cristina González de la Fuente

MEDIO AMBIENTE Y CIENCIAS DE MONTAÑA D. Emilio Lapeña Padilla

MONTAÑA D^a. Gloria Minguito Martín

REVISTA D. Ángel Pablo Corral Jiménez

SEGURIDAD, ENSEÑANZA y ESCUELA D. Francisco Martínez Porteros

DIRECTOR DE LA ESCUELA DE MONTAÑA D. Mariano Frutos Garaeta

CONSEJO DE DIRECCIÓN

D. Pedro M. Nicolás Martínez

D. José Luis Hurtado Alemán

D. Carlos Muñoz-Repiso Izaguirre

D. Rafael Doménech Gironi

D. Carlos Soler Horche

D. Carlos Soria Fontán

D. Luis Fernando Albert Santonja

D. Alfredo Granda García

INFORME DEL PRESIDENTE

Queridos socios, como es normativo procedo gustosamente a informaros de lo que considero más reseñable de lo ocurrido en nuestra Sociedad en el pasado año 2019.

Lo primero que deseo resaltar es que año a año vamos incrementando el número de las actividades organizadas, aunque esto resulte cada vez es más difícil por las altas cifras precedentes y, en mi opinión, también por su calidad y variedad. En el calendario del pasado año figuran 189 jornadas con actividades de nuestra Sociedad, a veces superpuestas en fechas como es ya inevitable. Además, a esa cifra habría que sumar las 29 salidas realizadas por Los Martes Peñalara y otras actividades como las del cine de montaña que no figuran en el citado calendario por no saberse la fecha en el momento de su confección, o, las no pocas, que se han organizado de modo espontáneo por diversas circunstancias y a las que se ha convocado a los socios. En estas cifras unimos las culturales, sociales y deportivas, pues todos sabemos que Peñalara no solo es deporte; es también cultura y relaciones sociales. Esto nos lleva a una cifra cercana a las 220 jornadas con actividades de nuestra Sociedad al cabo del año. Es cierto que algunas se suspenden, normalmente por problemas meteorológicos o de seguridad, pero no son demasiadas. Por tanto y a modo de conclusión y como primera idea de este informe, creo que tenemos que saber que en Peñalara se siguen organizando y ofreciendo a sus socios un número importante, variado y creciente de actividades.

Otro aspecto que deseo comentar es el referido al número de socios. Las positivas perspectivas que se venían anunciando en el informe precedente parece que se confirman, de modo que este pasado 31 de diciembre hemos llegado a la cifra de 1.518 socios. Ello se debe a que a lo largo del pasado año 145 personas han decidido unirse a nosotros mientras que solo 72 nos han dejado de forma voluntaria. En un momento en el que el asociacionismo, sobre todo el de pago, no es muy frecuente ni goza de gran predicamento, creo debemos estar moderadamente satisfechos de estas cifras.

En cualquier caso, los datos expuestos creo son la prueba, como ya apuntamos en el informe del año 2018, de que esta Sociedad está muy viva y esto porque en su seno existen grandes ilusiones que se traducen en magníficos proyectos, pues no debemos olvidar que realmente sois los socios los que poseéis y mostráis estas sanas inquietudes. El cometido principal de la Sociedad como institución es, por una parte, fomentar estos anhelos y, por otra, dar facilidades para que la mayoría se lleven a efecto del mejor modo posible.

En el pasado año se han realizado mejoras en la sede, en concreto la limpieza y ordenación del almacén en el que gracias a la generosa entrega de bastantes socios, pero en especial de Jesús Sanz, Miguel Ángel Ruiz, Francisco González Galve y Rafael Sánchez, se ha conseguido que ese espacio se encuentre ahora ordenado y sea útil,

pues sabemos lo que hay y dónde está. Esto que podría parecer sencillo en absoluto lo ha sido y ha demandado muchas horas de trabajo. Además, nos hemos desecho de una importante cantidad de papeles y objetos inservibles que solo dificultaban el buen uso de dicho espacio. Desde esta directiva nuestro sincero agradecimiento a los socios voluntarios en esta ingrata labor.

Por otro lado, se ha procedido a pintar y sanear las paredes de la sede de Aduana al tiempo que se ha redecorado. Falta renovar el mobiliario de oficina lo que tenemos previsto acometer en un futuro próximo.

De los detalles y reparto de las acciones emprendidas por nuestra sociedad tenéis cumplida reseña en los informes de las distintas vocalías y del GAM que siguen en la memoria a estas palabras de presentación y tras cuya lectura creo podréis tener información detallada sobre sus peculiaridades, tendencias y principales líneas de actuación. No voy a caer en la tentación de reseñar, y mucho menos de comparar, las actividades de las citadas vocalías y grupos. Como es lógico unas son más activas, a veces muchísimo, otras menos, pues en ocasiones las circunstancias no son tan favorables... Lo que sí quiero resaltar en la Asamblea, es que en todas ellas hay consocios comprometidos que ponen su esfuerzo y su tiempo por esta empresa compartida que es Peñalara, por lo que creo que es el momento de que esa labor cotidiana, a veces con algunos sinsabores, sea valorada por el presidente de la Sociedad ante esta Asamblea en la que nos reunimos con el ánimo de seguir alentado la ya larga vida de Peñalara.

Respecto a cambios en la composición de la Junta solo se ha producido la baja de Eugenio García-Aranda en la Vocalía de Cultura, a quien agradecemos su labor sinceramente, y cuyas labores han sido asumidas por Antonio Guerrero que las une a las ya anteriores de Amigos del Guadarrama. Por su parte la Secretaría General ha sido asumida de inmediato y gestionada con generosidad y total entrega por José Manuel Cámara tras el fallecimiento de José Luis Aberturas.

No quiero sin embargo pasar por este punto sin hacer alguna consideración que pienso son reveladoras de nuevas tendencias. Una es el impulso que ha cobrado a lo largo del año la vocalía de Jóvenes que ha incorporado a nuestra Sociedad un ya nutrido grupo de animosos, capaces e ilusionados montañeros de los que esperamos mucho y a los que estamos ofreciendo nuestro incondicional apoyo. Por otro lado, creo que también se debe resaltar que la Escuela de Montaña se ha relanzado, en alianza con la vocalía de Seguridad y Enseñanza de la que depende, aportando a nuestros socios una oferta competitiva, profesional y amplia de cursos de montaña. Desde la directiva pensamos que tener esta Escuela es una gran oportunidad y una magnífica oferta que nos ofrece Peñalara a todos, pues a todas las demandas puede y sabe responder. Los cursos no son solo para los que empiezan, también para los que han olvidado o para los que desean perfeccionarse.

También creo importante hacer notar que no debemos olvidar otros aspectos que no aparecen en el calendario de actividades ni nos llegan en los correos en los que se convoca a las actividades. Se me ocurre citar, en tal sentido, el mantenimiento y vigor de ese milagro ya secular que es nuestra revista, sobre la que ruego leáis detenidamente el informe de su director que pienso demuestra su calidad y variedad; los puntuales e informativos mensuales que de forma impecable lleva a cabo nuestro vocal de medio ambiente; la normativa, cada vez más clara y eficaz, para orientar a los organizadores de las actividades; la redacción de un ideario ambiental de referencia en nuestra relación con la naturaleza o, finalmente, la asistencia a numerosas reuniones y actos de diverso carácter: federativos, deportivos, ambientales o de distintas instituciones públicas o políticas. Todo ello unido a la creciente presencia en redes sociales, como explica en su informe el vocal de tecnologías y comunicaciones, hace que la imagen de Peñalara sea reconocida y creo que cada vez más justamente valorada.

Quizás sea por ello que continuamos recibiendo propuestas de colaboración con distintas entidades comerciales relacionadas con el mundo de la montaña y el deporte, como son marcas de equipamiento deportivo o de tratamientos médicos y de preparación física, todo ello encaminado a ofrecer servicios de interés a nuestros socios. Estos acuerdos de colaboración, con distintas características, están disponibles en nuestra web para consulta y uso de los socios.

En el aspecto patrimonial siguen llegando a Peñalara fondos bibliográficos y documentales de algunos de nuestros consocios más veteranos. Así fue durante el pasado año con las donaciones de dos queridos montañeros recientemente fallecidos: Carlos Frías y Agustín Faus. Dichos fondos, que exigen una labor de catalogación ardua y trabajosa, la cual a veces nos supone importantes problemas, asunto que tendremos que encarar con mayores medios o ayudas públicas, pasarán a engrosar, con registro de procedencia, la colección Peñalara que irá a la Biblioteca Regional de la Comunidad de Madrid. Este proceso de cesión de nuestros fondos documentales a dicha institución sigue su curso, si bien está resultando lento y lleno de requerimientos burocráticos, pero ello no es óbice para que porfiemos en su culminación, pues como ya explicamos en la anterior Asamblea pensamos es la única solución lógica para ese importante patrimonio de nuestra Sociedad.

Nuestras relaciones institucionales, como antes apuntábamos, siguen sólidas, con excelente trato y presencia en la Federación Madrileña de Montañismo y en los órganos de gestión de los espacios naturales protegidos de montaña de nuestra Comunidad.

En este campo de la protección de las montañas, finalmente, en el año 2019, se aprobó el Plan Rector de Uso y Gestión del Parque Nacional de la Sierra de Guadarrama en su vertiente segoviana, y, ya entrado el presente año, en febrero pasado, el correspondiente al territorio de Madrid. Se culmina así un proceso de protección efectiva y amplia del Guadarrama, que se ha prolongado a lo largo de casi

15 años. No compartimos completamente todo lo que plantea este Plan Rector de Uso, pero sí creemos que es un importante avance y una definitiva clarificación en el compromiso entre el uso y la conservación sobre el cual hemos de plantear nuestros desvelos por avanzar en el disfrute de las montañas al tiempo que las respetamos y protegemos.

En lo relativo a nuestros bienes inmuebles hemos de decir que sobre la interminable cuestión del albergue de la Fuenfría tenemos buenas noticias, pues la Justicia nos ha vuelto a dar la razón respecto a la demanda que se interpuso para que afrontáramos la restauración del monte en sus alrededores. Por su parte el problema de la caducidad de la concesión de los terrenos del puerto de Navacerrada, que afecta a muchos otros además de a Peñalara, parece que será de muy largo recorrido, incluso previsiblemente de varios años, y además con un resultado incierto por lo que no nos deberíamos inquietar ni a corto ni a medio plazo. En estos asuntos no puedo por menos de agradecer profundamente los desvelos y buenos oficios de nuestro abogado Diego Cámara quien realiza una labor de seguimiento y asesoramiento magnífica e imprescindible.

La gestión contable se encargó, como informamos en la anterior Asamblea, a una gestoría profesional lo que ha tenido consecuencias positivas en cuanto a una mayor claridad, mayor orden y mayor eficacia y rigor en el tratamiento de los datos y los procesos.

Parece que este camino es adecuado por lo que en él persistiremos.

Las cuentas del año 2019, de las que disponen de detallado informe al final de la memoria anual, son bastante halagüeñas, pues, a diferencia de los últimos años, hemos tenido un saldo positivo de más de 11.000 € y además con una tesorería saneada pues suma 83.000 € frente a un pasivo corriente de tan solo 7.500 €.

Por todo ello debemos estar satisfechos y confiar en nuestra situación financiera, si bien siendo conscientes de que la mayor parte de este superávit proviene de las actividades deportivas, en especial de las carreras por montaña. Esta procedencia ha de ser sabida y analizada pues son actividades que en un momento dado podrían sufrir cambios y deberíamos estar preparados para ello. También se podría reflexionar sobre que este beneficio lo generan nuestros socios organizadores de dichas pruebas, pero también, y, sobre todo, los muchos voluntarios, principalmente socios, quienes juegan un papel primordial para el éxito y pervivencia de las citadas carreras.

Me gustaría antes de las consideraciones finales recordar que quizás por estar más habituados o por una excesiva modestia a veces no resaltamos algunos logros deportivos que son sin duda importantes. No se trata aquí de hacer un recuento de lo mucho y bueno que se logra en todas las facetas deportivas, ni tampoco se trata exactamente de eso en los informes de las vocalías, pero no quisiera que quedara sin reseñar los grandes logros alpinísticos en altitudes notables de nuestra consocia

Belén Rodríguez Doñate, que está empezando a ser un referente de un alpinismo de muy alta calidad y exigencia, el intento invernal al Cerro Torre de Carlos Suárez o que nuestro veterano consocio Carlos Soria, con 81 años, ha ascendido en pasado verano al pico Lenin de 7.145m en la cordillera del Pamir.

Por último, deseo hacer expresa mención a los consocios y amigos que nos dejaron a lo largo del pasado año. Han sido en total once los peñalaros fallecidos de los que tenemos constancia. Para todos ellos nuestro recuerdo afectuoso y a sus familias y amigos nuestra solidaridad en su dolor por la pérdida.

Pero sin duda algunos de nuestros consocios fallecidos han tenido un papel muy importante en la vida y el mantenimiento de esta Sociedad, ya sea por su destacada actividad montañera, por sus labores de gestión, por su apoyo a nuestra causa común o por todo ello en conjunto. En tal sentido permitid que haga mención expresa a Luis Lozano, un alpinista con una magnífica trayectoria que vivió junto a algunos de vosotros inolvidables jornadas de montaña, y también, como no, a nuestro querido José Luis Aberturas, el anterior secretario general y también activo alpinista, cuya vida en estos últimos años ha estado profundamente unida a nuestra Sociedad. Con todos ellos tenemos deudas impagables de gratitud y afecto, por lo que su humanidad y generosidad serán recordadas para siempre en la historia de esta institución.

Nada más, queridos socios, solo me resta agradeceros vuestra presencia e interés por Peñalara y pediros que no dejéis ni de exigir ni de ofrecer, para que de ese modo la RSEA Peñalara siga, en su ya larga historia, ascendiendo más y más hasta llegar, aunque sea metafóricamente, a lugares tan altos y bellos como nuestras anheladas cumbres.

Muchas gracias.

Pedro Nicolás Martínez.

Presidente de la RSEA Peñalara.

SECRETARÍA GENERAL

El secretario general informa de las altas y bajas habidas en el año 2019.

Durante el pasado año se han producido un total de 145 altas y 72 bajas (de ellas 55 voluntarias, 6 por falta de pago y 11 por fallecimiento). De esta forma, a 31 de diciembre de 2019, el número total de socios asciende a 1.518.

- De Honor..... 5
- De Mérito..... 14
- Vitalicios..... 45
- Numerarios.....1.454

Distribución por edades de los socios:

- De más de 60 años..... 502
- De 50 a 59 años..... 355
- De 40 a 49 años..... 252
- De 31 a 39..... 89
- De 24 a 30..... 57
- De 21 a 23..... 27
- De 18 a 20 años..... 41
- De 15 a 17 años..... 27
- De 10 a 14 años..... 80
- De 0 a 9 años..... 88

Edad media..... 49,20 años

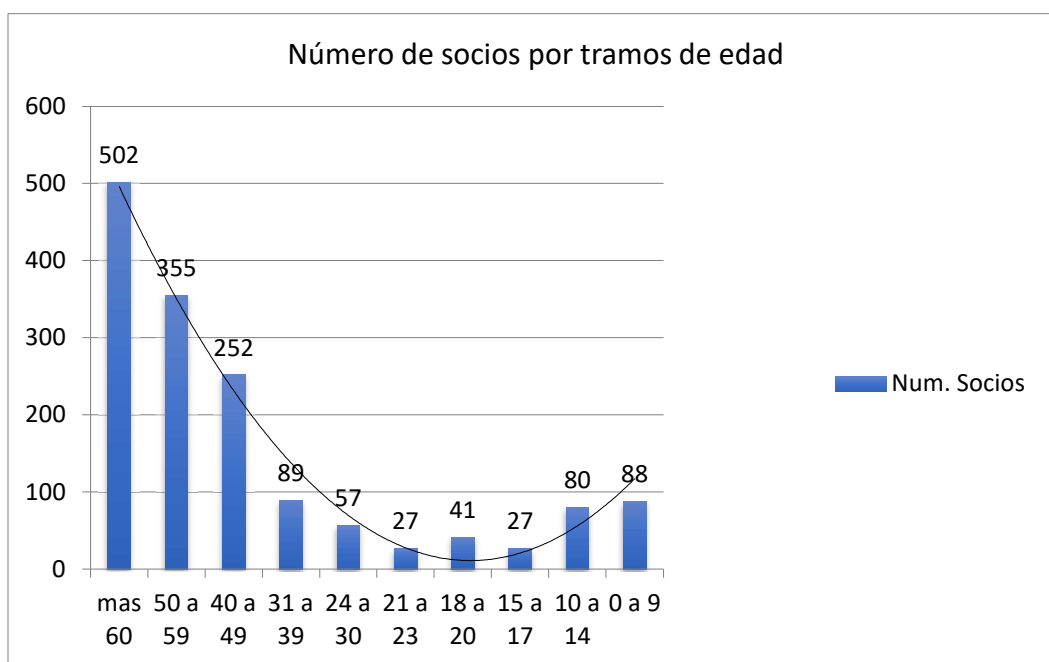

Licencias deportivas de montañismo

Las licencias deportivas tramitadas por nuestra Sociedad en el año 2019 y expedidas por la Federación Madrileña de Montañismo han sido 613, desglosadas de la siguiente forma:

JÓVENES: 52 (30 montañeras y 22 montañeros)

MAYORES: 561 (151 montañeras y 410 montañeros)

José Manuel Cámara López

Secretario General

ASESORÍA TECNOLÓGICA E INFORMÁTICA

Las redes sociales son un canal excelente para informar y difundir los valores que recoge nuestro Ideario y este año nos hemos convertido en un referente del alpinismo nacional, mediante la colaboración con personalidades de la montaña y otras sociedades y clubes, que nos han permitido alcanzar una posición destacada.

Sigue creciendo el número de seguidores en las redes de Facebook, con 3.200 seguidores; en Twitter, con 1.300 seguidores y en Instagram, donde superamos los 1.200.

Nuestros suscriptores son activos e interactúan con nosotros y animamos a las vocalías a que nos hagan llegar relatos y material gráfico de sus actividades, que son el mejor reflejo de una sociedad dinámica.

Como viene siendo habitual, la dedicación de Fernando Álvarez Ortiz ha sido de gran valor para consolidar nuestra presencia en la red.

Miguel Ángel Puertas Ramiro

PROPUESTAS DE LA JUNTA DIRECTIVA

La Junta Directiva, en su reunión celebrada el 15 de enero de 2020, ha acordado someter a la Asamblea General de Socios las siguientes propuestas.

Reconocimientos sociales.

- **Trofeo Teógenes a Jerónimo López Martínez.**
Por la práctica durante muchos años del mejor alpinismo, en su mayoría dentro del GAM de nuestra Sociedad, así como por unir a esta faceta deportiva una labor de estudio y divulgación de la naturaleza de extraordinario y reconocido valor e interés.
- **Medalla de oro al mérito social, a título póstumo, a José Luis Aberturas Bueno.**
Por la inestimable labor desarrollada a lo largo de los años en su cargo de secretario general de la Sociedad.
- **Medalla de oro al mérito social a Mendikat, y en su nombre a Javier Urrutia Martínez.**
Por su magnífica y generosa labor en pro del montañismo mediante la extraordinaria y rigurosa información que ofrece a través de su web.
- **Medalla de bronce al mérito social a Eugenio García Aranda.**
Por su valiosa labor como vocal de cultura de la Sociedad.
- **Medalla de oro al mérito deportivo a Belén Rodríguez Doñate.**
Por sus destacados logros deportivos tanto en esquí de montaña como en carreras por montaña, en especial en sus exitosas actividades en montañas de gran altitud.
- **Medalla de oro al mérito deportivo a Ignacio Mulero Mai.**
Por su altísimo nivel en escalada de gran dificultad, así como por afrontar objetivos del máximo nivel internacional.
- **Medalla de plata al mérito deportivo a Cristina Santurino Fontecha.**
Por sus magníficos resultados en numerosas carreras por montaña a lo largo de toda la temporada.
- **Medalla de plata al mérito deportivo a José Luis Basalo Ochoa.**
Por sus magníficos resultados y por acometer pruebas de gran dureza en competiciones de carreras por montaña.
- **Socio de Honor para Carlos Fernando Quiroga Suárez.**
Por realizar, durante muchos años, y siempre encuadrado en Peñalara a la que pertenece desde 1987, un alpinismo excepcional por su dificultad, originalidad y excelente estilo, constituyéndose, así como un referente en el alpinismo mundial.

INFORME DE ACTIVIDADES

ACTIVIDADES SOCIALES

ACTIVIDAD SOCIAL EN TENERIFE (2 a 4 de mayo de 2019)

Fueron 26 los socios participantes de Peñalara con destacada presencia del grupo de peñalaros tinerfeños. La actividad, tanto la realizada en las Cañadas del Teide como la que llevamos a cabo en la península de Anaga fueron exitosas y del gusto de todos. Ambas rutas fueron guiadas e ilustradas con la maestría ya conocida de nuestro consocio Nicolás Martín.

Día 2 de mayo. Partiendo del Parador Nacional de Las Cañadas del Teide, en una bella ruta que bordea el filo de Las Cañadas, ascendimos al conocido como Sombrero de Chasna que domina el paisaje sobre Vilaflor y la costa norte de Tenerife. Desde este punto nos dirigimos por un hermoso bosque de pino canario hasta el área de recreo de Las Lajas donde nuestro consocio y amigo Bernardo Leyva recogió a los conductores para transportarlos al punto de inicio.

Por la noche, un nutrido grupo nos sumergimos en el folklore canario asistiendo al tradicional Baile de Magos de Santa Cruz de Tenerife. Una velada espléndida para rematar la jornada.

Día 4 de mayo. La ruta se realizó en el incomparable paraje de la península de Anaga. Partiendo de Punta del Hidalgo ascendimos a la ancestral y curiosa, por sus casas cueva, aldea de Chinamada. Desde allí y en un largo flanqueo descendente alcanzamos la villa de El Batán, no menos curiosa por los trabajos que otrora se hacían con el lino para tejer vestidos, y desde donde, tras reponer fuerzas, continuamos la marcha hasta conducirnos por una serie de acequias en desuso colgadas entre barrancos y que acabaron dejándonos a todos maravillados, pero, además, sin percance alguno, en el punto de inicio de la ruta.

José Manuel Cámara López

ACTIVIDAD SOCIAL EN EL PIRINEO CENTRAL (13 a 20 de julio de 2019)

Un grupo de 24 socios realizamos un magnífico recorrido por el pirineo aragonés entre los días 13 y 20 de julio. Nuestro centro de operación lo situamos en el refugio Cap de Llauset, que con sus modernas y cómodas instalaciones nos permitió realizar una semana de alta montaña magnífica sin tener que portear pesadas mochilas cada jornada. El día de llegada dejamos los coches junto al embalse de Llauset para subir al refugio. El primero de los días de actividad subimos al Pico Guadieso (2.782 m) que nos ofreció magníficas vistas de las montañas que recorreríamos los siguientes días. El segundo subimos al Pico Llauset (2.904 m) y al Vallibierna (3.058 m)

pasando por el vertiginoso Paso del Caballo donde la pericia de Antonio Puerta nos permitió montar un pasamanos que diera confianza. La tercera jornada subimos hasta el Pico Russell (3.207 m) pasando por la antecima y la punta oriental, dándose la mala suerte de que en la bajada Paloma Blanco se resbaló y se lastimó el antebrazo de forma que tuvo que venir el helicóptero a buscarla ante la imposibilidad de continuar en tan difícil terreno. Afortunadamente se quedó en esa lesión, aunque eso nos privó de su compañía y la de Carlos el resto de la semana. El cuarto día de actividad y con amenaza de lluvia, decidimos realizar un recorrido no tan exigente como los anteriores y hacer un recorrido circular, bajando al embalse de Llauset para llegar al refugio de Anglios por el collado del mismo nombre, y subir hacia el collado dels Estanyets. Desde allí subimos al Tuc de la Solana de Llauset (2.674 m) que es un magnífico mirador sobre el refugio y las montañas de alrededor. La quinta jornada fue la más dura ya que subimos al Pico Tempestades (3.290 m), en la cresta que baja del Aneto hacia Salenques. Algunos también subieron al Margalida (3.241 m), en la misma línea de cresta. El sexto y último día hicimos un recorrido alternativo propuesto por Jesús Vázquez por las crestas de Anglios, subiendo a varios picos enlazados por una cresta sugerente y de vistas espectaculares: Agulleta de Molars (2.723 m), Pico Saubirón o Cap D'Anglios (2.808 m), Pico Solana D'Anglios (2.812 m)

El sábado no nos quedaba más que volver a los coches y a casa, satisfechos por las jornadas de montaña y compañerismo, y deseando volver el año siguiente a disfrutar de las montañas del Pirineo.

Pepe Ynat Díaz-Delgado y Miguel Tébar Pérez

ACTIVIDADES INFANTILES

Durante este año la Sección Infantil ha continuado dirigida por D. Carlos Borralló Corisco.

La respuesta de los socios a las actividades ha sido muy buena, con una media de unos 15 a 20 niños por salida, alcanzándose en alguna una participación de hasta 30 niños.

La edad de los niños participantes ha oscilado entre los 3 y los 11 años, con predominio de los 7 a los 10.

Las actividades que ha desarrollado a lo largo del año han sido:

- **Enero.** Salida a las Pesquerías Reales. La ausencia de nieve hizo que la actividad de iniciación al fondo prevista para este mes tuviera que ser cancelada. En su lugar se organizó una ruta de senderismo alternativa en la vertiente segoviana de la sierra de Guadarrama para recorrer un tramo del camino de las Pesquerías Reales.
- **Febrero.** Raquetas de nieve. De la mano de la empresa Dream Peaks los más pequeños se iniciaron en las raquetas de nieve. A pesar de la ausencia de nieve en esas fechas, se pudo realizar una bonita ruta que transcurrió por el Alto del Telégrafo, bosques de Valsaín y la pradera de Siete Picos.
- **Marzo.** Parque Nacional de Monfragüe. Durante el mes de marzo se organizó una salida de fin de semana completo al Parque Nacional de Monfragüe. El viernes se desplazó todo el mundo al albergue La Dehesa, de la fundación Global Nature, en la localidad de Torrejón el Rubio. El sábado se inició con una ruta por el parque nacional en al que se subió al castillo por la cara sur y se bajó por la ruta de la umbría. La comida se realizó en Villareal de San Carlos aprovechando la misma para recorrer el centro de visitantes. La tarde se inició con una visita al mirador el Salto del Gitano tras la cual se regresó a Torrejón el Rubio, donde se realizaron varias actividades organizadas por el Ayuntamiento. La primera actividad fue en una zona de excavación creada por el Ayuntamiento donde los niños pudieron jugar a ser paleontólogos y buscar restos de lo que hace muchos siglos fue la vida en el Parque. Tras esta actividad se visitó el centro de arte rupestre de Monfragüe y se terminó con una serie de talleres en el Bird Center de la localidad. Tras cenar en el albergue se terminó el día con una visita al observatorio astronómico de Torrejón el Rubio. El domingo se dedicó al centro de visitantes norte del Parque y su nueva exposición, tras la cual se dio por concluido el fin de semana.
- **Abril.** Cueva del Monje. Este mes se organizó una ruta de senderismo por los bosques de Valsaín donde los más pequeños se adentraron a conocer la leyenda de la Cueva del Monje, continuaron recorriendo alguna de las

posiciones de la batalla de la Granja de la Guerra Civil y se terminó comiendo en la pradera junto al CENEAM.

- **Mayo.** Senda de los poetas. El cambio de responsable de nuestra escuela de montaña hizo que este año la actividad de iniciación a la escalada fuera suspendida. En su lugar se organizó una salida de senderismo para conocer el mirador de los poetas de nuestra sierra y que los pequeños pudieran dejar un mensaje en el buzón dedicado al poeta Luis Rosales.
- **Junio.** En este mes se realizaron dos actividades:
 - Salida de la Noche Mágica en Gredos. Este año la salida se inició con una ruta desde el pueblo de Guisando, terminando en el camping Los Galayos, donde se realizaron el resto de las actividades. La tarde se aprovechó para hacer diferentes talleres: nudos, brújula, reloj solar y topografía para los niños más mayores y diversos juegos para los más pequeñines. El domingo se inició con una gymkana que puso a prueba los conocimientos adquiridos por nuestros pequeños durante el año. El día se concluyó disfrutando de la Charca Verde y una copiosa comida en el camping.
 - GTP Kids. Al igual que el año pasado, la sección marcó la fecha en rojo en el calendario para animar al mayor número de niños a participar en este gran evento del RSEA Peñalara, culminado el día con una comida en los alrededores del embalse de la Jarosa.
- **Septiembre.** Serranía de Cuenca. El mes de septiembre se organizó una actividad de fin de semana completo en la serranía de Cuenca. El viernes se desplazó todo el mundo al albergue “La Cañadilla” en la localidad de Uña. El sábado de la mano de la empresa Uña Aventura se realizaron dos actividades: piraguas en el embalse de la Toba y espeleología en la Cueva del Tío Manolo, actividad, esta última, que gustó muchísimo a todos los asistentes. Por la noche, tras cenar en el albergue, nuestro consocio Pedro Isasi realizó un taller de astronomía para todo el mundo. El domingo se dedicó al senderismo, realizando la conocida ruta en la zona del Escalerón a la Raya, tras la cual se dio por concluido el fin de semana.
- **Octubre.** Sierra Norte. Este año debido a las condiciones meteorológicas, hubo que anular la subida a Peñalara y cambiar la misma por una ruta que transcurrió entre los pueblos de La Hiruela y Cardoso de la Sierra. La salida estuvo organizada por los consocios D. Javier de Dios y D. Javier Pérez.
- **Noviembre.** Las Machotas. Este mes se realizó una subida a la Machota Baja desde la silla de Felipe II organizada por nuestra consocia Esperanza Goded.
- **Diciembre.** Este fue el mes de la tradicional marcha del Turrón. Se puso el Belén en la zona de los Cogorros como ya viene siendo habitual, allí se cantaron villancicos y se compartieron los dulces que cada cual había traído. El día se finalizó con una comida para despedir el año en nuestro albergue del puerto tras la cual se realizó el concurso anual de dibujo. Se finalizó la tarde con la entrega de trofeos del año, concurso de dibujo, premios a la constancia y veterano de la sección infantil.

El cambio generacional que se inició hace tres años, está plenamente consolidado. Hay un grupo sólido de familias que acuden regularmente a todas las excursiones. Junto a este núcleo, durante el año se han incorporado algunas familias nuevas que cubren a aquellas familias que dejan de salir con la sección. Este balance entre bajas y altas hace que la sección se haya mantenido en los mismos números que el año anterior.

Carlos Borrallo Corisco

ALBERGUES Y REFUGIOS

ALBERGUE DEL PUERTO DE NAVACERRADA

En el albergue del Puerto de Navacerrada por parte de la arrendataria, la mercantil CAMPATUR, S.L., se siguen realizando obras de rehabilitación y de mejora en diferentes habitáculos del inmueble.

Se ha realizado la Inspección de Evaluación del Edificio del albergue del Puerto de Navacerrada, siendo la misma favorable en el Estado de Conservación de Instalaciones y desfavorable en el Estado de Conservación de Cubiertas y Azoteas.

A pesar de que en este apartado la inspección es desfavorable nos señala la arquitecta: “debido a que no es una comunidad de propietarios y el precio del alquiler es bajo no estamos obligados a hacer estas obras.”

Habiendo estado a finales del año 2.019 en el Registro de la Propiedad de El Escorial, registro donde está inscrito el albergue del Puerto, tuvimos una entrevista con el segundo del Registro sobre la propiedad del edificio.

Nos comentó que teníamos el cien por cien del pleno dominio del derecho de uso. ¿Qué quiere decir? Que a los cien años esta propiedad pasa a la Administración, en este caso al Ayuntamiento de Cercedilla.

Muchas de las propiedades del puerto de Navacerrada y Camorritos están en estas condiciones.

Los cien años han pasado pero el Ayuntamiento de Cercedilla no ha hecho nada. Todas las inscripciones sobre estas propiedades en el puerto de Navacerrada están paralizadas. ¿Qué significa? En cualquier negocio jurídico que se realice sobre estos inmuebles del puerto se suspende la inscripción hasta que se resuelva este derecho de uso. Quien tiene que actuar es la Administración, en concreto el Ayuntamiento de Cercedilla.

Desde esta vocalía se hace un llamamiento para que todos los socios que hagan su actividad en el puerto de Navacerrada o alrededores visiten este albergue y disfruten de su cafetería y comedor y así de esta manera podamos colaborar con la sociedad arrendataria y con nuestra Sociedad en el mantenimiento del chalé del Puerto.

REFUGIO GINER DE LA PEDRIZA

Como todos sabemos, en el año 2016, por el centenario de Giner de los Ríos, se hicieron una serie de mejoras y obras en el refugio Giner como ya se ha reflejado en las anteriores memorias y que consistieron en:

Instalación de un depósito para recogida de aguas pluviales.

Instalación de un baño químico con su correspondiente caseta de madera.

Este baño químico no ha dado el resultado que todos hubiéramos esperado y se siguen estudiando alternativas.

Construcción de un murete alrededor del refugio para contención de torrenteras.

CHALÉ DE LA FUENFRÍA

Como ya se hizo mención en la memoria del año pasado, por Resolución de 7 de julio de 2016 de la Consejería de Medio Ambiente, Administración Local y Ordenación del Territorio de la Comunidad de Madrid, se decreta la caducidad de la ocupación de los terrenos, pasando el pleno dominio a la Comunidad de Madrid y al Ayuntamiento de Cercedilla, dejando de tener Peñalara ninguna responsabilidad sobre este inmueble.

En la misma fecha y por el mismo organismo se decreta la caducidad de la ocupación de la línea eléctrica aérea y de la línea telefónica.

Estas resoluciones fueron recurridas ante la Jurisdicción Contencioso Administrativa por Ecologistas en Acción por no estar de acuerdo con esta reversión y por nuestra Sociedad porque en la resolución recurrida señalaba que era Peñalara quien tendría que hacer frente a los gastos para adecuar el entorno del paraje del chalé. Se adjunta informe a continuación.

José Manuel Blas Torrecilla

INFORME SOBRE LA SITUACIÓN ACTUAL DEL ALBERGUE DE LA FUENFRÍA.

Ya informamos en la anterior Asamblea General que, como consecuencia de las obras realizadas, sobre el año 2006, para la remodelación del chalé de Peñalara, de las que fuimos totalmente ajenos, por el hecho de haber sido nuestra Sociedad concesionaria del edificio construido a principios del siglo XX y del terreno adyacente. se nos derivaba responsabilidad por la Administración, aunque de forma muy tangencial por el posible daño que se hubiese causado al monte con dichas obras. También se informó que habíamos tomado la decisión de recurrir dicha decisión. Afortunadamente hemos de decir que la orden administrativa objeto del recurso, en lo que perjudicaba a Peñalara, ha quedado anulada por Sentencia del Tribunal Superior de Justicia de Madrid, Sección 8ª de la Sala Contencioso Administrativa de fecha 27.12.19, que ya es firme, por lo que actualmente no existe ningún juicio pendiente por dicha concesión, situación que esperamos quede ya como definitiva, pues, además, la concesión está caducada y el terreno y el edificio quedan ya bajo la única tutela del Ayuntamiento de Cercedilla al haber revertido la

concesión a su favor. No obstante, para reforzar la situación favorable y con el fin también de aprovechar cualquier oportunidad que nos pudiese brindar la recuperación, si llega el caso, de tan emblemático lugar, pretendemos impulsar las relaciones (que aunque estaban ya en marcha, se veían entorpecidas por la existencia del contencioso y su posible resultado), con el Ayuntamiento y con la Comunidad de Madrid para promover nuestra presencia y ofrecer nuestro nombre y experiencia en el ámbito de la naturaleza, como así es también el deseo recíproco que nos ha manifestado ya expresamente el mismo alcalde de Cercedilla y siempre que de dicha colaboración resultase una situación positiva para Peñalara conforme a los fines de nuestra Sociedad.

ATENCIÓN AL SOCIO

La vocalía de Atención al socio tiene en nuestra página web la pestaña TU BUZÓN, que se abre desde la cabecera “Para los socios”. Permite enviar mensajes y dar respuesta inmediata a las peticiones que llegan (consultas sobre actividades sociales, cambios o bajas en la situación de los socios, pequeños conflictos), siempre en estrecha coordinación con el secretario general y con otros miembros de la Junta Directiva.

Durante este año hemos facilitado la resolución de problemas dentro de nuestra Sociedad para promover la relación cordial entre los socios. Atendemos con frecuencia diversas solicitudes, casi siempre de información, y procuramos hacer un seguimiento de los socios que se dan de baja para indagar las causas que lo han motivado.

Ignacio Gonzalo Misol

BIBLIOTECA Y DOCUMENTACIÓN

La vocalía de Biblioteca y Documentación continúa con la catalogación de los libros de reciente incorporación a nuestra biblioteca, estando a final del año 2019 puesta al día en lo que se refiere al fondo más moderno. Todos los fondos catalogados están a disposición de los socios, y de todos los interesados en la bibliografía de montaña, en la página web. En esta se puede consultar el fichero por nombre de autor y por título de la obra. En cuanto al fondo de libros antiguos, anteriores al 20 de enero de 1958 (fecha de publicación en el BOE y entrada en vigor del Decreto de 23 de diciembre de 1957 por el que se aprueba el Reglamento del Servicio de Depósito Legal), se han ido organizando para poder empezar su catalogación (a expensas de los resultados de las conversaciones con la Biblioteca Regional de las que ya se ha informado anteriormente). A su vez, se han producido diferentes donaciones de libros por parte de algunos socios que se han ido revisando e incorporando a la biblioteca, debidamente catalogados. La vocalía se ha hecho cargo de la recogida de la biblioteca de Agustín Faus, cuyos familiares la donaron a nuestra Sociedad. Dada la cantidad de material recogido aún no ha sido posible su revisión y catalogado.

Una tarea continua muy importante de la vocalía consiste en la ordenación y registro de la documentación histórica de la Sociedad, patrimonio bibliográfico y documental cuyo valor se nos antoja incalculable. Dicha documentación se ha seguido colocando en cajas numeradas con sus correspondientes listados de contenido para saber qué información tenemos y dónde está. Ubicada tanto en el almacén como en los armarios, la citada documentación está a disposición de todos los interesados e investigadores de montaña; habiéndose atendido, en este sentido, diversas consultas.

Se ha continuado con la realización de las reseñas de las novedades que nos van llegando desde diferentes editoriales, y que aparecen en la última página de nuestra revista.

En cuanto a la revista Peñalara, se ha procedido como es habitual, a la encuadernación de los ejemplares de los años inmediatamente anteriores en sus dos modalidades: encuadernación de lujo para el archivo de nuestra institución y encuadernación clásica para su posible consulta por socios y visitantes, ambas se encuentran en las estanterías de la sede social.

En enero de 2019 se realizó una visita a la Biblioteca Regional de la Comunidad de Madrid, con quienes se está en conversaciones para la donación de nuestro archivo y fondo documental. En la Asamblea General anterior se planteó dicha donación que fue aprobada por unanimidad, hecho que nos ha permitido seguir trabajando en la formalización del acuerdo.

En el mes de marzo participamos en la 1ª Feria de Turismo “Vive la Sierra”, en Collado Villalba, con un espacio donde se mostraban y vendían los libros de Peñalara y su revista.

En octubre se participó, en colaboración con un nutrido grupo de voluntarios, en la recogida y recolocación del almacén, donde han quedado identificadas y colocadas las cajas correspondientes a nuestra revista, nuestros libros, y diversa documentación. Bajo la dirección de Jesús Sanz, a quien mostramos nuestra sincera gratitud, se ha realizado una tarea ingente de ordenación y limpieza.

En el mes de noviembre la vocalía representó a nuestra Sociedad en las V Jornadas Divulgativas que organizaba el Parque Nacional de la Sierra de Guadarrama: “La sierra de Guadarrama: Historia y Cultura”. La ponencia trató sobre nuestro fundador, Constancio Bernaldo de Quirós.

Manuela Tomás Pascual y Miguel Tébar Pérez

BICICLETA DE MONTAÑA

Como en años anteriores la vocalía de Bicicleta de Montaña, gracias a los excelentes organizadores de las salidas (incluidas las que no aparecen en el calendario anual), va viento en popa. Ha ayudado mucho, la creación del grupo de WhatsApp Bici Montaña Peñalara, ya que agiliza las comunicaciones dentro del grupo. Cualquier socio de la Sociedad puede solicitar pertenecer a este grupo, ya sea directamente al 686963524 (Nacho Aizpurúa) o a través de cualquier miembro del grupo.

En febrero se programó un recorrido circular desde el aparcamiento del parque de los Cerros en Alcalá de Henares y desde allí se fue a los Lagartos, Ecce Homo, cueva de los Gigantones y *parking*. Fue una ruta de 20 km para los que salieron desde el *parking* y de 30 Km para los que salieron desde la estación de Cercanías, con 390 m de desnivel acumulado y una duración de unas 4 horas. Hubo nueve asistentes, no demasiados pero la temporada de esquí es lo que tiene. El que estuviese sin llover una semana, nos permitió hacer la ruta, pero a pesar de todo quedaba mucho barro, obligando a parar para limpiar las ruedas. El recorrido fue muy entretenido, aunque con pendientes que solo los más fuertes o habilidosos pudieron hacer sin bajarse de la bici. El guía de la ruta fue Francisco José Sancho, que nos incluyó una sorpresa final, con la visita a la cueva de los Gigantones.

En el mes abril, se partió de la estación de Tres Cantos y desde allí pasando por el puente al otro lado de la carretera de Colmenar nos adentramos sobre el Monte del Pardo hasta llegar al mirador de Valdelaganar. No llegamos al puente de la Marmota, pero sí al cerro y desde allí vuelta hasta Colmenar Viejo. Organizó Juan Sainz Rico-Avello.

El fin de semana del 14 al 15 de junio, de manos de José Manuel del Río y Lourdes Lorenzo, se fue al valle de Tobalina, al norte de la provincia de Burgos. Las rutas fueron exigentes física y técnicamente, sobre todo el primer día. El sábado se hizo una ruta circular partiendo desde el albergue en el pueblo de Quintana de Martín Galíndez -Frías -Tobera, por terreno fácil, a partir de ahí una cuesta de 500 m de desnivel con un porcentaje de más del 10% nos llevó hasta el alto del Tozo y desde allí la bajada de “la senda de los sentidos” donde más de uno probó la dureza del suelo y se vino con alguna marca en el cuerpo. Se llegó a Cillaperlata y vuelta al redil. La ruta fue de 46 km, y 1.190 m de desnivel positivo. Al día siguiente se partió por la zona oeste del valle de Tobalina y al llegar a Herrán, se visitó el cañón del río Pirón. A partir del pueblo de Ruifrancos el grupo se dividió en dos. Uno optó por ir por carretera al pueblo de La Orden y Pedrosa de Tobalina y otro por seguir la ruta prevista. Salieron 50 km y 1.000 m de desnivel. Asistieron veintitrés participantes.

El 6 de julio nueve peñaleros y otros amigos de la zona partieron del camping de Sopeña (en Cabuérniga, Cantabria) para hacer la siguiente ruta: Camping - El Tojo - Collado Mogosa - Cueto Flechilla (1.132 m) - Cueto Caorra (1.186m) - pandas de Bucierca - Saja - el Tojo - Camping. Las cifras de la ruta fueron 45 km y 1.200 m de desnivel positivo. El domingo 7 de julio hicimos el recorrido de Camping - Riente -

Ucieda - Casa del Monte - Refugio Orizosas (710 m) - haya Corva - Casa del Monte - Ucieda - Riente -Camping. Este día hubo acompañamiento musical por un lutier de la zona. Salieron 30 km de recorrido y 700 m de desnivel positivo. Organizaron Patroclo y Cholo.

Los días 21 y 22 de septiembre un grupo de veintiún peñalaros fueron a la serranía de Cuenca. El sábado se salió desde el pueblo de Las Majadas. Ruta circular de 41 km en la que se pasó por los bosques de pino de la zona, donde se pueden ver corzos y ciervos. Tras una larga bajada se llega a los Miradores de las Majadas, que tiene vistas sobre el cañón del Júcar, el embalse y el pueblo de Uña. En total un desnivel de 710 m. Por la tarde, andando, se visitó una zona cercana llamada Los Callejones. El domingo los que decidieron salir, fueron desde Villalba de la Sierra y ascendiendo por el barranco de la Casilla, llegaron a la carretera que conduce a la Ciudad Encantada; cerca de allí se toma una bajada, hasta llegar al punto de partida. En total 33 km y 670 m de desnivel acumulado. Organizaron Teresa Yelmo y Carlos Villaboa.

Roberto Lozano y Mari Carmen Agudelo (que actuó de coche escoba), nos llevaron los días 26 y 27 de octubre por las Bardenas Reales (Navarra). Número de participantes 24. El sábado hicimos una ruta circular por las Bardenas Blancas. partiendo del pueblo de Arguedas, visitamos el Cabezo de Castildeterra (sale en todas las fotos de las Bardenas). Desde allí se continuó hasta el Paso, donde está el monumento al pastor; allí picamos de nuestras provisiones. Ya de vuelta hacía Arguedas pasamos y paramos en la ermita de la Virgen del Yugo, en donde hay un albergue con un estupendo bar. Luego, una vez repuestos, vuelta a casa. Fueron 63 km y 650 m de desnivel positivo. El domingo visitamos las Bardenas Negras. Se salió desde Fustiñana y desde allí se subió hacia Cabeza Córdoba, siguiendo hasta la punta la Negra - las cabañas de Farrique - la cuesta de la Roncalesa - el canal de Tauste (Ebro), para finalizar en Fustiñana. La ruta supuso 51 km y 560 m desnivel positivo.

El 23 de noviembre, por motivos meteorológicos se cambió la ruta prevista a Segovia y se hizo una ruta circular por el Pinar de la Jarosa partiendo desde Guadarrama. Ruta corta pero exigente. 22 km con 700 m de desnivel. Asistieron cinco sufridos peñalaros. Organizó José Manuel de Blas.

Del 29 de noviembre al 1 de diciembre, hubo una salida no oficial, a la zona de Villa Joiosa, Alicante, promovido por Elisa Mayor y Roberto Lozano que resultó un éxito. Acudieron veintitrés personas a la salida. El 30 la ruta fue desde Villa Joiosa, Platja Torres, Torre de Aguiló, Benidorm, Finestrat, embalse de Amadori, Villa Joiosa, (el tramo, Finestrat hasta el embalse incluyó hacer el nazareno); 38 km y 450 m de desnivel positivo. Al día siguiente el señor y consocio Vázquez volvió a superarse y nos llevó a la vuelta al Puig Campana, ruta totalmente ciclable excepto 350 m de desnivel, estos con la bici a cuestras. Se salió de cerca de Finestrat y se dio la vuelta al Puig Campana, pasando por el coll del Povet.

Nacho Aizpurúa Garzón

CARRERAS POR MONTAÑA

GRAN TRAIL PEÑALARA. GTP

Con salida en la localidad de Navacerrada el viernes 28 de junio a las 23:30 horas tomaron la salida 429 corredores en la X edición del Gran Trail de Peñalara. La prueba con un exigente recorrido de 115 kilómetros y 5.100 metros de desnivel positivo discurre por los paisajes más emblemáticos y representativos de la Sierra de Guadarrama como la Maliciosa, la Pedriza, la Morcuera, Peñalara, San Ildefonso, la Fuenfría y el puerto de Navacerrada.

Este año se ha hecho más dura aún por la ola de calor sufrida ese fin de semana. Las temperaturas mínimas no bajaron de los 20º y las máximas superaron ampliamente los 30 º en las zonas más bajas del recorrido, el GTP 2019 será recordado como uno de los más duros hasta ahora celebrados.

En la categoría masculina, el vencedor del décimo Gran Trail Peñalara, ha sido Jesús Gil García, corredor manchego que ha entrado en meta con un tiempo de 12:30:27 rebajando el récord de la prueba que ostentaba Miguel Heras desde 2015. Segundo ha sido Ionel Cristian Manole con un tiempo de 13:03:35 y Agustín Luján, que ya ganó en 2017, ha completado el podio con 13:51:39

Gemma Arenas, la corredora de Almagro que partía como favorita, se ha proclamado ganadora en categoría femenina, sumando una victoria más a las conseguidas en 2015, 2017 y 2018, con un tiempo de 15:53:01, mejorando en 6 minutos el tiempo que hizo en la edición pasada. La segunda y la tercera plaza del podio han estado muy luchadas. Finalmente ha sido la corredora peruana Martha Ccorahua quien ha conseguido entrar segunda en meta con 17:35:27, completando el podio Ana Cristina Constantin con 17:52:43.

El Gran Trail de Peñalara ha sido además Campeonato de Madrid de carreras Ultra de la FMM, Ionel Cristian Manole y Marta Ccorahua se han proclamado Campeones de 2019 al ser los primeros clasificados con licencia de la FMM.

TRAIL PEÑALARA. TP60

409 participantes salieron a las 7:30 horas desde Miraflores de la Sierra, por delante 65 kilómetros y un desnivel positivo de 2.700 metros, con paso por la Morcuera, Rascafría, puerto del Reventón, Peñalara, puerto de Cotos, Guarramillas y meta en Navacerrada.

En categoría masculina ha triunfado el corredor de La Granja, David López Castán, parando el crono en 5:56:01. Segundo en entrar en meta ha sido Héctor Guerra con 6:04:48 y Francisco Martínez ha completado el podio con un tiempo de 6:13:23.

La consocia de Peñalara Cristina Santurino, ha entrado en meta como primera clasificada con un tiempo de 7:33:56, seguida por Laura Parra Mateo con 8:31:31 y en tercer lugar Patricia Guerrero con 8:37:52.

CROSS NOCTURNO NAVACERRADA. CNN

La prueba que se celebra el viernes a las 21:30, previa a la salida del GTP dio inicio a la fiesta del trail running que durante todo el fin de semana se vive en Navacerrada. Sobre una distancia de 11 kilómetros y 450 metros de desnivel positivo por los alrededores del pueblo de Navacerrada. El ganador fue, por segundo año consecutivo, Antonio Alcalde con un tiempo de 45:54. En categoría femenina la primera fue la joven Cristina Trujillo con 55:02

Datos de Participación

GTP

Inscritos 450
Salen 429
Terminan 247 (mujeres 22/ hombres 225)
Retirados 182

TP60

Inscritos 450
Salen 409
Terminan 301 (mujeres 48/hombres 253)
Retirados 108

CNN

Inscritos 450
Salen 416
Terminan 409 (101 mujeres/ 308 hombres)

En total se contó con el inestimable apoyo de 485 voluntarios.

XXVIII CROSS DE LA PEDRIZA

El 20 de octubre se ha celebrado una nueva edición del Cross de la Pedriza en Manzanares el Real (Madrid). En la presente edición además de puntuar para la Copa de Hierro servía como Campeonato de Madrid en línea y por clubes y puntuaba para la Copa Madrileña de carreras por Montaña que organiza la Federación Madrileña de Montañismo.

El recorrido actual de 26 Km y 3.800 m de desnivel acumulado discurre por los parajes más conocidos de la Pedriza de Manzanares, enlazando la Pedriza Anterior y la Posterior, iniciándose en la barrera de entrada al parque nacional en Manzanares pasando por Quebrantaherraduras, Canto Cochino, el Yelmo, collado de la Dehesilla, collado de la Ventana, las Torres, collado de la Carabina y collado

Cabrón para regresar a la zona de salida cerrando el círculo después de pasar de nuevo por Canto Cochino.

Las condiciones meteorológicas en esta edición aumentaron las dificultades, pues desde primeras horas de la tarde del sábado estuvo lloviendo hasta pocas horas antes de la salida, la visibilidad se vio reducida por bancos de niebla y desde el collado de la Ventana al collado de la Carabina el frío se hizo notar, incluso cayeron algunos copos de nieve en la zona de las Torres.

Noel Burgos, record de la prueba, se alzó por tercera ocasión con la victoria y con el título de Campeón de Madrid en un tiempo de 2:38:25. Por su parte, Javier Hernando de Lema (2:43:24) y Juan Montoya (2:46:29) le acompañaron en el pódium. Las mismas posiciones determinaron el Campeonato de Madrid.

En la categoría femenina la corredora vallisoletana Patricia Muñoz (3:22:19) dominó la carrera seguida por Celine Gallardo (3:22:35), la tercera corredora en meta fue Soraya Gómez (3:23:52). Respecto al título de Campeona de Madrid, al no estar federada por Madrid Patricia Muñoz, fue para Celine Gallardo, Soraya Gómez fue la subcampeona y tercera clasificada Celia Cuevas.

- Inscritos: 350.
- En salida: 264.
- Terminan: 243, siendo 34 mujeres y 209 hombres.
- Retirados: 21.
- Voluntarios: 45.

XXXII CROSS DE CUERDA LARGA

El pasado 6 de octubre se celebró una nueva edición del Cross de Cuerda Larga con la ya tradicional salida desde la plaza de Miraflores de la Sierra (Madrid) y llegada este año, como novedad, en la Residencia Militar de Descanso (R.M.D.) "Navacerrada (Madrid). En la presente edición se produjo un cambio de fecha con el Cross de la Pedriza que pasó a ser la última prueba puntuable de la Copa de Hierro 2019.

Desde las 7.00 de la mañana se comenzó la entrega de dorsales en la zona de meta del puerto de Navacerrada y el traslado en autobuses a la zona de salida de los corredores que lo habían solicitado.

Tras el merecido reconocimiento público a nuestro consocio Jaime Anabitarte como único finalista de las 31 ediciones previas de esta prueba, a las 9.30 tomaron salida 358 corredores en un estupendo ambiente y con una temperatura idónea para la dura jornada que les esperaba.

Tras los recientes cambios el recorrido actual se inicia con ± 2 km. urbanos hasta el aparcamiento de la Fuente del Cura donde ya se cogen pistas y senderos hasta el puerto de la Morcuera, donde se encuentra el primer avituallamiento y punto de retirada, allí 3 corredores, a pesar de haber pasado el corte (90') decidieron no

continuar, tan sólo uno de ellos utilizó el transporte previsto por la organización para su retorno a la zona de meta.

El recorrido continúa ya por su trazado histórico hasta la meta, pasando por la loma de Bailanderos, Asómate de Hoyos (avituallamiento), lomas de Pandasco, Cabeza de Hierro Mayor, cerro de Valdemartín (avituallamiento), alto de Guarramillas, puerto de Navacerrada, con final, nuevamente en rápido descenso por asfalto, en la Residencia Militar.

El vencedor absoluto de la prueba fue un ya recuperado Pepe Muñoz con un espectacular crono de 2:27, seguido de cerca por nuestro consocio Carlos Galera Díez (además primer veterano), completando el pódium masculino Jose A. Bellido. En categoría femenina la vencedora, con dorsal número 1, fue Cristina Trujillo (3:11), seguida de Soraya Gómez y Sandra Domínguez.

Agradecer la labor y entusiasmo de todos los voluntarios, así como del equipo y dirección de la R.M.D. "Navacerrada", sin olvidar la inestimable colaboración y ayuda de los Ayuntamientos de Miraflores de la Sierra y Navacerrada, así como de las distintas Fuerzas y Cuerpos de Seguridad pendientes de la evolución de la prueba.

- Inscritos: 435.
- En salida: 357.
- Terminan: 349, siendo 33 mujeres y 316 hombres.
- Retirados: 6 más 2 participantes que entraron fuera de control, que estaba establecido en 6 horas.
- Voluntarios: 33.

Felipe Rodríguez Nuero

XVIII KILÓMETRO VERTICAL DE LA BARRANCA

El XVIII Kilómetro Vertical (KV) de la Barranca, organizado por la Real Sociedad Española de Alpinismo (RSEA PEÑALARA) se celebró el día 2 de junio de 2019 en el Valle de la Barranca (Navacerrada, Madrid).

La prueba, como todos los años, se inició con una salida neutralizada desde la plaza del pueblo de Navacerrada hasta la cota 1.260 m. del camino rural cercano a la carretera de acceso a La Barranca. En este punto se reagruparon todos los corredores y tuvo lugar la salida masiva cronometrada de todas las categorías menos la de cadetes.

El KV se desarrolla sobre un recorrido de unos 7 km y 1.000 metros de desnivel positivo. La meta está situada en las proximidades de las antenas de TV del Alto de Guarramillas.

La salida cronometrada de la categoría cadetes tuvo lugar en la fuente de La Campanilla, hasta donde se acerca a los participantes en vehículos de la organización.

Por motivos de seguridad y para evitar el deterioro del camino, se crea un recorrido de bajada obligatorio por la zona de Emburriaderos desde la meta hasta la salida cronometrada de la prueba.

Participantes: 173 corredores; 11 mujeres y 162 hombres; retirados 5.

Voluntarios: 20.

Clasificación absoluta masculino:

- Jose Antonio BELLIDO PUEBLA: 0:51:47
- Diego DE LA PEÑA TOLEDO: 0:52:52
- Carlos GALERA DIEZ: 0:52:57

Clasificación absoluta femenino:

- Sandra DOMINGUEZ CHÁVEZ: 1:02:23
- Cristina TRUJILLO GONZÁLEZ: 1:03:40
- Mónica VALDEPEÑAS GALÁN: 1:12:42

Miguel Ángel Puertas Ramiro

CULTURA Y AMIGOS DEL GUADARRAMA

Durante 2019, la Vocalía de Cultura, que ahora también engloba a la de Amigos del Guadarrama, ha desarrollado una labor bastante amplia, no solo en las salas de conferencias sino también en las montañas, que es nuestro escenario preferido.

El XV Ciclo de Conferencias Bernaldo de Quirós, celebró las cinco conferencias anuales en el ya habitual salón de actos del Real Jardín Botánico de Madrid. Este año, el ciclo fue dedicado a los Parques Nacionales.

El 5 de febrero, inició las conferencias Santos Casado, profesor de la UAM, que disertó sobre “Sentido e historia de los Parques Nacionales de montaña”. El 2 de abril, nuestro consocio y catedrático Eduardo Martínez de Pisón, nos habló de “Mis montañas de los Parques Nacionales. Del Monte Perdido a Peñalara”. El 4 de junio, fue el turno de Javier Sánchez Gutiérrez, director entonces del Parque Nacional de Sierra Nevada, que expuso su conferencia “¿Qué destino queremos para las montañas de nuestros Parques Nacionales?”. El 24 de septiembre, el escritor Julio Vías habló sobre “El Parque Nacional de la Sierra de Guadarrama: masificación frente a conservación”. Y, por último, el 26 de noviembre, Patricia Riquelme, codirectora conservadora del Parque Nacional de la Sierra de Guadarrama, disertó sobre “El reto de la regulación de usos y planificación en el Parque Nacional de la Sierra de Guadarrama”.

Las marchas Allende Sierra, que en 2019 alcanzaron su 15º aniversario, se iniciaron el 27 de abril con la Marcha de Primavera, desde Matabuena (Segovia) hasta el apeadero de Gascones-Buitrago (Madrid). Por su parte, la Marcha de Otoño, tuvo lugar el 9 de noviembre y discurrió por la sierra del Quintanar, al final de la Mujer Muerta. En un día con lluvia, nieve, viento y frío, los 50 participantes partieron de Ortigosa del Monte y llegaron hasta La Panera, en el valle del Río Moros, después de pasar por las cimas de Peña del Hombre (1.809 metros) y Cerro Camorcho (1.965 metros).

El 6 de julio se celebró el ya habitual Aurrulaque, que, en palabras de nuestro presidente, Pedro Nicolás, se desarrolló así: “Ayer sábado 6 de julio tuvo lugar la marcha guadarramista Aurrulaque 2019 organizada por la RSEA Peñalara y la Sociedad Castellarnau de San Ildefonso. Casi un centenar de asistentes se reunieron en el mirador Luis Rosales en el valle de Fuenfría, en Cercedilla, para presenciar el justo y emotivo homenaje a Santiago Martín, agente forestal que lleva toda su vida realizando una magnífica labor en el Guadarrama. Disertaron sobre su papel y personalidad Antonio Sáenz de Miera y Juan Vielva, resaltando su impagable labor en los montes y su colaboración desde siempre con los Aurrulaques, pero poniendo sobre todo el acento en su generosidad y bonhomía. Respondió Santiago con unas sentidas y bellas palabras.

Luego intervino Sonia Castañeda, directora de la Fundación Biodiversidad, del Ministerio Para la Transición Ecológica, leyendo el manifiesto “Yo Guadarrama, espejo global”.

En este se permitió, como dijo, poner voz e interpretar el sentir de nuestra Sierra, explicando quién es y cómo es, pero sobre todo cómo se siente ante los desafíos ambientales a los que está sometida. Fue, reconocido unánimemente, un manifiesto magnífico; sensible, riguroso, crítico, aunque con un final esperanzado, que puso el acento en el reto que tenemos todos de permitir que el Guadarrama siga cumpliendo con los extraordinarios servicios que ha aportado desde siempre a la humanidad, algunos de los cuales están seriamente comprometidos.

Resumiendo, otra grata reunión cívica de apoyo a la naturaleza y al sentimiento de respeto y reconocimiento a las montañas del Guadarrama y a las personas que han mantenido y mantienen estas ideas.

Gracias de corazón por su apoyo al Ayuntamiento de Cercedilla, al Parque Nacional de la Sierra de Guadarrama y a la Consejería de Medio Ambiente de la Comunidad de Madrid.

Hasta el Aurrulaque 2020.”

Para finalizar, los últimos meses del año se celebraron el LXXV Certamen Peñalara de Fotografía de Montaña y el IV Certamen Social Peñalara de Fotografía de Montaña. En el primero, la lista de ganadores fue:

1º Jorge Ruiz, por la fotografía “Luna llena saliendo sobre el pico Astún”.

2º Tato Rosés, por la fotografía “Destello de luz”.

3º Alex Iranzo, por la fotografía “Blinded by the Light”.

En el Certamen Social, los ganadores fueron:

1º Carlos Javier Alippi, por la fotografía “Luces de montaña”.

2ª Gloria Minguito, por la fotografía “Soles en el Midi”.

3º Javier Sánchez, por la fotografía “Descubriendo los Alpes”.

Antonio Guerrero Barroso

ESQUÍ DE FONDO

Los peñalaros de la sección infantil disfrutaron del cursillo de iniciación al esquí nórdico aportando aires nuevos a la vocalía.

Retomamos con ilusión la carrera de las Seis Horas de esquí de fondo, pero muy a nuestro pesar, la escasez de nieve nos obligó a suspender la competición.

Nuestros socios han participado en la Marxa Beret, Marcha Plan d'Estan, Birkebeiner y en la 39 Masters World Cup. Nuestra más sincera enhorabuena a todos.

Resultados de esquiadores de esquí de fondo de Peñalara en carreras celebradas en España y Noruega en la temporada 2018-2019.

40ª MARXA BERET (3/02/2019 Viella)				
DISTANCIA	PUESTO	NOMBRE	TIEMPO	CLUB
21 Km. clásico masculino (129 clasificados)	1	JAUME PUEYO REPULLO	1h.09'29''	CEFUC
	116	JESUS GRANDA GARCIA	2h. 48'36''	RSEA PEÑALARA
21 Km. clásico femenino (68 clasificadas)	1	MARIA IGLESIAS BARÉS	1h. 14'30''	ANEC
	30	CARMEN PUERTAS FRIAS	2h.02'27''	RSEA PEÑALARA
	38	NIEVES DURAN ACEITERO	2h. 16'47''	RSEA PEÑALARA
	45	CONSUELO GRANDA HERNANDEZ	2h.29'34''	RSEA PEÑALARA
	51	ROSANA ESCRIVA FERRAIRÓ	2h.36'22''	RSEA PEÑALARA
42 Km. clásico masculino (64 clasificados)	1	SADURNI BETRIU BOIX	2h. 23'24''	CEFUC
	39	LUIS MIGUEL VILLAMEDIANA JIMENEZ	3h.31'06''	RSEA PEÑALARA
	44	JUAN HERRERO MOYA	3h.35'28''	RSEA PEÑALARA

21 MARCHA PLAN D'ESTAN (24/02/2019 Hospital de Benasque)

DISTANCIA	PUESTO	NOMBRE	TIEMPO	CLUB
23 Km. clásico masculino (88 clasificados)	1	MARTÍ VIGO DEL ARCO	0h.57'30''	AD HOSPITAL DE BENAS
	46	L.MIGUEL VILLAMEDIANA JIMÉNEZ	1h.29'42''	RSEA PEÑALARA
	49	JUAN HERRERO MOYA	1h.31'18''	RSEA PEÑALARA
	51	JOSÉ LUIS RUBIO ANAYA	1h.32'11''	RSEA PEÑALARA
	54	JORGE DURÁN ACEITERO	1h.37'04''	RSEA PEÑALARA
	56	JUAN BERLANGA SALIDO	1h.39'29''	RSEA PEÑALARA
	59	ANTONIO DURÁN PONCE	1h.42'53''	RSEA PEÑALARA
23 Km. clásico femenino (16 clasificadas)	1	LYDIA IGLESIAS BARÈS	1h.09'58''	ARAN NORDIC E.C
	12	NIEVES DURÁN ACEITERO	2h.10'06''	RSEA PEÑALARA

BIRKEBEINER (16/3/19 RENA – LILLEHAMER, NORUEGA)

DISTANCIA	PUESTO	NOMBRE	TIEMPO	CLUB
54 Km. Clásico con mochila de 3,5 Kg. (Clasificados 8.843)	1	PETER ELIASSEN	2h.23'47''	NOR
	6.930	JOSÉ LUIS RUBIO ANAYA, (223º clasificado entre 65 y 69 años)	5h.38'58''	RSEA PEÑALARA
	6.931	Juan Berlanga Salido (124º clasificado entre 70 y 74 años)	5h.39'00''	RSEA PEÑALARA

39ª MASTERS WORLD CUP 2019 (BEITOSTOLEN, NORUEGA)

FECHA	CATEGOR. Años	DISTANCIA	PUESTO	NOMBRE	TIEMPO	CLUB
08/03/2019	M09 (70-74)	15 Km. Clásico	1	Oddvar Vehusheia ODDVAR VEHUSHEIA	46'19''	NOR
		(68 inscritos, 54 clasificados)	35	JUAN BERLANGA SALIDO	59'55''	RSEA PEÑALARA
10/03/2019	M09 (70-74)	10 Km.clásico	1	LARS NILSSON	29'33''	SUE
		(57 inscritos, 47 clasificados)	31	JUAN BERLANGA SALIDO	38'06''	RSEA PEÑALARA
13/03/2019	M09 (70-74)	30 Km. clásico	1	LARS NILSSON	1h.47'43''	SUE
		(57 inscritos, 29 clasificados)	20	JUAN BERLANGA SALIDO	2h.15'40''	RSEA PEÑALARA

Nieves Durán Aceitero

ESQUÍ DE MONTAÑA

Actividades y participantes

A mediados de septiembre de 2018 en la reunión para preparar el calendario de la próxima temporada y una vez hablado con alguno de los veteranos de nuestra Sociedad, así como de los habituales coordinadores de actividades en los últimos años, propuse y la mayoría estuvo de acuerdo conmigo, realizar un calendario más ambicioso en cuanto a número de salidas, de lo que se venía haciendo en los últimos años.

Dos indicadores claves para argumentar los cambios son los que planteé en la reunión de propuestas y posteriormente fueron presentadas en Junta Directiva, ya que hasta ese momento se intentaba no hacer coincidir actividades.

Primero. En una actividad de temporada como es la nuestra, con la más que probable posibilidad de que algunas de las actividades propuestas deban ser suspendidas, tanto por falta de la necesaria nieve, como por exceso de la misma, o por el mal tiempo, proponer salidas casi todos los fines de semana no debe conllevar riesgo de que quede alguna desierta.

Segundo. Con una cantidad de socios activos como la que contamos en nuestra Sociedad actualmente, que supera los seiscientos federados, no parece que deba ser un problema que coincidan dos actividades, ya que en cada una de ellas no suele haber cabida para más de quince o veinte personas, incluso si la actividad es de la misma vocalía, como durante el año se demostró. Hay actividades de semana en Alpes a las que muchos socios no pueden ir por la disponibilidad de días que conlleva o la técnica requerida, pero sí pueden y agradecen poder salir en grupo ese mismo fin de semana a cualquiera de nuestras sierras y cordilleras a realizar una actividad.

La temporada de esquí resultó especialmente corta y en nuestra sierra de Guadarrama, casi podríamos decir que exigua, ya que hubo muy poca nieve y solamente iniciado febrero, marzo y los primeros días de abril, se pudo esquiar sin tener que portear en busca de palas con cierta continuidad. Por otro lado, la decisión de instalar una barrera en la entrada hacia el valle y estación de Valdesquí, que permaneció cerrada siempre que lo estaba la estación, condicionó mucho, ya que esto, más la escasa cantidad de nieve ya comentada y la dificultad que conlleva no poder acercarse en coche al valle que más nieve ha recogido siempre en nuestra Sierra, no ayudó a que los esquiadores se animaran a salir. Por otro lado, esta falta de manto nivoso esquiable hizo que se tuvieran que suspender hasta cinco actividades en el Sistema Central y otras dos fuera. Una en Cantabria, (hermanamiento con el Club Tres Mares - La Milana en Cantabria), y otra en Pirineos (pico Cotiella en Huesca), ésta por la coincidencia con el adelanto electoral del 28 de abril, por lo que finalmente fueron suspendidas siete actividades de las programadas. (Adjunto tabla de actividades año).

SALIDAS 2019	PAX.(1)	MES
1 Spot Primeras	35	
2 Nieves	0	Enero
3 Carrera social	0	
4 Alto Campoo	21	
5 Somosierra	30	Febrer
6 Guadarrama Karolo	21	o
7 Bandrés Mont.	26	
8 Palentina	0	
9 Postero alto	16	
1 0 Cuerda Larga	0	Marzo

SALIDAS 2019	PAX.	MES
1 1 Babia	14	Marzo
1 2 T. Régil	24	
1 Cto Skimo		
3 Madrid	0	
1 4 Poset	7	
1 5 Vta Veleta	12	
1 6 Cham./Zerm.	9	
1 7 Albula	11	
1 8 Pico Cotiella	0	Abril
1 9 Guarramillas	0	
2 0 Aneto	13	
2 1 Maladetas	16	Mayo
	255	

(1) Las casillas con PAX. 0 son las correspondientes a salidas suspendidas.

Aun así, gracias al ambicioso calendario que se había preparado, hubo un incremento del 44% del número de los socios que participaron en alguna actividad, pasando de los 177 del año anterior, a los 255 que lo hicieron en este año. (Adjunto tablas comparativas de participantes y número de actividades realizadas).

<u>Número participantes: + 44%</u>		
	<u>2018</u>	<u>2019</u>
ENERO	52	35
FEBRERO	44	98
MARZO	39	73
ABRIL	29	20
MAYO	0	29
JUNIO	13	0
Total:	177	255

<u>Número actividades: + 27%</u>		
	<u>2018</u>	<u>2019</u>
ENERO	2	1
FEBRERO	2	4
MARZO	2	5
ABRIL	3	2
MAYO	1	2
JUNIO	1	0
Total:	11	14

Redes Sociales

Otro de los factores en los que había que trabajar para movilizar a más socios, conseguir que las actividades fueran más visibles, estuvieran explicadas con mayor detalle y tuvieran sucesivos recordatorios de forma que nadie se quedara sin realizar actividad por descuido o falta de conocimiento de lo que realmente suponía cada proposición que hacíamos, era crear una red de contactos. Para ello se recopiló, de la información que me traspasó Jesús Vázquez, anterior vocal, todos los teléfonos y correos electrónicos de los socios que habían participado en las actividades de la vocalía los últimos años. También recogimos muchos datos a través de otros veteranos esquiadores de nuestra Sociedad. Contactamos además con socios que disfrutaban de esta actividad habitualmente, pero que no suelen participar en actividades de grupo. Yo mismo era uno de ellos. Esto conllevaba que cada vez estuvieran más alejados de la información de las muchas posibilidades que nuestra Sociedad nos proporciona y, por tanto, de animarse a participar en ellas y tal vez finalmente causar baja en nuestra Sociedad.

Con toda esta información se ha creado una red de información a través del correo electrónico con un número que fluctúa alrededor de los doscientos veinte socios.

A través de este canal recordamos mensualmente las actividades programadas que tendremos próximamente, o aquellas en las que se abre periodo de inscripción. Aprovechamos para detallar en qué consisten, si son para todos o, si, como hemos hecho este año en varias ocasiones, las dividiremos en algún punto conflictivo en dos grupos para hacerlas asequibles a más socios. Avisamos de las quedadas. También se utiliza para informar de las carreras y marchas que siempre iban en el calendario como “participar en”, pero que las hemos excluido del mismo, dejando en este sólo las actividades que organizamos nosotros. Animamos así a todos a ir a competiciones. Los más fuertes en la opción A, o carrera competitiva; pero los que no quieren competir y nunca iban y no se acercaban a conocer este mundo, han podido vivir el ambiente y disfrutar de recorridos preciosos en la opción B, o marcha no competitiva. Gracias a este sistema se ha conseguido juntar alrededor de una treintena de socios en cada una de las carreras que hemos propuesto: Alto Campoo, Bandres Karolo, o la Travesía Régil. Todas ellas con la guía y coordinación de un veterano que monta un grupo de WhatsApp, facilita información, busca un alojamiento común y ayuda en lo necesario para que todos se sientan cómodos y acompañados.

Otro de los motivos por los que entiendo que es importante esta red de contactos por correo electrónico, es enviar a principio de la temporada el calendario completo y detallado de las actividades que la vocalía ha preparado, o considera interesantes conocer y participar, así como de los cursos de esquí. De esta manera conseguimos que tengan un archivo con todo lo referente a la vocalía y puedan programarse bien las actividades que desean realizar durante la temporada.

Este correo se envía a finales de año con las actividades de esquí detalladas y separadas en los siguientes puntos:

- Calendario: almanaque con meses y días con actividad señalados.
- Actividades Peñalara: aquellas que organizamos nosotros.
- Participar en: aquellas que organizan otros clubes, o carreras.
- Cursos esquí: nuestros cursos programados para el año.
- Todo: un calendario con todo lo anterior junto.

La segunda clave para informar y movilizar a los socios fue abrir un grupo de WhatsApp amplio, con cabida para todo el mundo que lo pidiera. Aquí la información es más rápida y fluida que por correo. Se trata de que cada socio que sale en cualquier lugar nos cuente e informe y mande alguna foto sobre cómo está la situación de primera mano y de última hora. Anima a otros a salir, a quedar en diferentes grupos para hacer excursiones. A conocer a otros socios con la misma disponibilidad y, por la rapidez e inmediatez de la aplicación, a dar información constante y veraz.

En noviembre del dos mil dieciocho este chat lo formábamos un grupo de veintidós socios que salíamos habitualmente por Guadarrama. A cierre de este año dos mil diecinueve nos acercamos a la centena de socios. El grupo, que al ser tan amplio podía parecer complicado de manejar, hasta el momento se mantiene sin problemas, respetando todos los socios el objetivo de este chat, que es recordado periódicamente para que tanto los antiguos, como los nuevos integrantes entiendan que su finalidad exclusiva es comunicarnos cuestiones relativas al esquí de montaña.

Valoración de los socios de las actividades realizadas

Al cierre de las actividades programadas para esta temporada y tras exponer la idea en Junta directiva, se pidió a los socios que evaluaran lo que se había programado realizando las siguientes preguntas:

1. A los que no habéis venido a ninguna actividad: ¿cuál es el motivo?, ¿qué os gustaría para participar otro año?, ¿qué os ha faltado en el calendario?
2. Las convocatorias. ¿Han sido claras?, ¿falta o sobra información?, ¿hemos sabido aclarar las dudas cuando han existido?
3. Actividades. Los que hayáis participado en alguna salida, ¿qué cambiaríais?, ¿os ha parecido de ayuda, claro e interesante la división entre actividades tipo A y B por su dificultad?
4. Logística. Hoteles, refugios, cenas, coches... ¿Lo organizaríais de diferente manera?
5. Coordinadores de actividades. ¿En qué puedo ayudaros?, ¿qué os faltaría o sobraría para hacéroslo más fácil?

Se recibieron cuarenta y dos respuestas y aunque se pidió que fueran críticos con sus respuestas para que sirviera de ayuda y mejorar entre todos lo realizado en esta

temporada, la mayoría optó por felicitar y agradecer el trabajo realizado durante el año.

Entre las recomendaciones recibidas, tres personas proponían indicar en las convocatorias la dificultad de las salidas en sólo una escala de evaluación de riesgos internacional. Finalmente optaré por mantener ambas, ya que la inmensa mayoría me ha pedido que así lo haga, y es más fácil entenderlas para los menos avezados en la montaña.

También recibí otras tres recomendaciones para hacer algún recorrido más sencillo para iniciación pura en nuestra Sierra, ya que se les hacía difícil todavía participar en las actividades programadas. Se les contestó indicando que estas salidas estaban programadas como quedadas, debido a que es fundamental en ellas tener buen tiempo y nieve adecuada para iniciación, pero la ausencia de nieve o la cantidad de hielo, no lo hizo posible. El próximo año haremos todo lo que esté en nuestras manos para que los que deseen iniciarse en nuestra actividad tengan sus opciones.

Como colofón a este punto, cabe destacar como actividad novedosa la realizada en noviembre. Preparamos una quedada en el puerto de Navacerrada, “Encuentro de esquiadores”, en la que el objetivo era dar un paseo, comer juntos y presentar, a quien se animase a venir, el calendario para la próxima temporada explicando tanto las actividades programadas, como los cursos de esquí.

Cuando no esperábamos reunirnos más allá de quince amigos e incondicionales del esquí, nos encontramos con dos gratas sorpresas. Por un lado: ¡Se presentaron cincuenta y tres socios en un día de auténtico vendaval de aire y nieve! Y por otro, pudimos foquear por el bosque de Siete Picos y realizar un temprano e inesperado descenso a la pradera de Navalusilla, para así, dar inicio a la nueva temporada. La actividad fue todo un éxito que, sin duda, repetiremos.

Conclusiones.

En definitiva, se ha cerrado un año de cambios en el que se realizaban apuestas por buscar otras opciones y oportunidades dentro de nuestro deporte. No se sabía si éstas sumarían o restarían al dividir los socios entre tal vez demasiadas y diferentes propuestas. Pero finalmente los datos de participación conseguidos, así como el apoyo, las felicitaciones, los resultados obtenidos y el trabajo realizado han avalado las decisiones tomadas.

Por supuesto, quedan cosas por hacer. Socios a los que animar a participar y errores por subsanar. Más ayuda y atención a los que se inician. Tal vez alguna mujer que se anime a dirigir una actividad de travesía. Mejorar la información en las redes sociales que en el mundo actual es fundamental... Pero parece que el camino es éste y seguiremos trabajando para acercarnos a la excelencia que, sin duda, los socios y nuestra Sociedad se merecen.

Javier Álvarez Morcillo

EXCURSIONISTA

Durante este año el Grupo Excursionista ha estado gestionado por Dña. Arantxa Barragán, apoyada por D. Pepe Ynat y D. Ezequiel Conde. También han ayudado en la dirección de alguna salida: D. Manuel Nuño, D. José María Rus, D. Juan Herrero y Dña. María Gómez del Campo.

Se han realizado ocho salidas de las diez previstas. Una de ellas fue suspendida por la climatología y otra por el fallecimiento de nuestro secretario general D. Jose Luis Aberturas.

Las actividades que se ha desarrollado a lo largo del año han sido:

- Enero. Cuerda de los Porrones. Organizada por D. Manuel Nuño. Participaron 20 personas. Aunque el día comenzó con climatología casi otoñal, en el camino de regreso llegó el invierno e hizo aparición la nieve.
- Febrero. Peña Quemada desde La Acebeda. Participaron 14 personas. Aunque fue un día ventoso pudieron hacer todo el recorrido previsto, comer tranquilamente a resguardo y cerrar el día tomando algo en el pueblo.
- Marzo. Parque natural de Valderejo y las Salinas de Añana. Salida de fin de semana al País Vasco (Álava). Participaron 16 personas que visitaron el núcleo abandonado de La Ribera, el desfiladero del río Purón y ascendieron la peña de Santa Ana. El domingo visitaron la explotación salina de Añana, de 9.000 años de antigüedad.
- Abril. Allende Sierra. La salida coincidía en fechas con el Allende Sierra por lo que el Grupo Excursionista se unió a la salida intersocial.
- Mayo. Alto Rey. Aunque está un poco lejos de Madrid, 11 personas, guiadas por D. Juan Herrero, se animaron a hacer la ascensión al Alto Rey desde Prádena de Atienza.
- Junio. Salida de fin de semana a la sierra de Béjar. 11 personas participaron en la salida. El sábado hicieron la circular de la sierra subiendo al Calvitero, el Torreón y el Canchal de la Ceja y el domingo subieron a la Peña Negra.
- Julio. Salida a la luna llena. No se celebró por el fallecimiento de nuestro secretario general D. José Luis Aberturas Bueno.
- Septiembre. Estaba prevista la subida al Reajo Alto desde el puerto de Navafría pero al declararse alerta naranja por lluvia se suspendió la marcha.
- Octubre. Salida de fin de semana a la sierra de Urbión. 22 personas participaron en la salida del fin de semana. Se alojaron en Regumiel de la Sierra, pueblo de María Gómez del Campo, la organizadora. El domingo, guiados por Aurelio, primo de María, subieron a varios picos de la sierra y aprovecharon para recoger setas de las que dieron buena cuenta en la cena. El domingo, acompañados por el historiador Asier Pascual, conocieron varios lugares históricos de los alrededores.

- Noviembre. Castañar del Tiemblo. Buscando los colores de otoño, 27 personas subieron al Alto del Mirlo, a través del castañar, desde el Tiemblo.

Este año el Grupo Excursionista ha propuesto una nueva actividad para nuestro club, la Marcha Nórdica. Hemos organizado 7 salidas tutorizadas por D. Marcelino López, entrenador de Marcha Nórdica y vocal de este deporte en la Federación Madrileña de Montañismo.

Las salidas tutorizadas han sido las siguientes:

- Enero. Lago de la Casa de Campo.
- Febrero. Parque Juan Carlos I.
- Marzo. Vía verde que une los embalses de Picadas y de San Juan.
- Abril. Parque del Oeste.
- Mayo. Parque Emperatriz María de Austria o Parque Sur.
- Junio. Campo del Moro.
- Octubre. Parque Forestal de Valdelatas.

Las actividades realizadas entre semana bajo el nombre de “Los Martes Peñalara” durante el año 2019 han sido, un año más, dirigidas por D. Ezequiel Conde Boal, quien nos envía esta crónica resumen:

“Los Martes Peñalara” siguen efectuando salidas varias a la sierra del Guadarrama y a otros macizos de nuestro entorno. Se efectúan tanto salidas de día como de varios días con pernoctas en hoteles, lo cual anima y cumple su función de desarrollo y promoción de nuestra Sociedad. Es de destacar que los participantes, después de hacer una salida de prueba, se hacen socios definitivamente, circunstancia que es muy positiva, tanto para este colectivo como para nuestra Sociedad.

Se asciende a las cumbres clásicas del Guadarrama, así como a otras que son más desconocidas, pero no por eso dejan de ser interesantes. Entre los nuevos socios y participantes se encuentra gente que por primera vez hacen esta actividad, siendo de destacar la superación personal que han realizado, no solo en la parte física sino en su actualización del equipo necesario de cada uno.

Por otra parte, nos nutrimos de socios veteranos y algunos jóvenes, que, teniendo tiempo entre semana por motivo laboral, participan en la actividad.

Muy importante destacar el buen entorno humano, la colaboración y el compañerismo que se respira en todas las salidas, siendo esto destacado por los participantes formando un grupo de montaña cohesionado y muy grato.

En las salidas, además de ascender a cumbres del Guadarrama, se recorren otros macizos como, el Cabezo, Urbión, Gredos Central (zonas del Circo y Galayos), Béjar

y Paramera. En 2019 celebramos por segundo año la comida de hermandad montañera con gran participación y colaboración de Peñalara y otros, como deportes Luce.

Para concluir, hay que decir que se han programado 29 salidas de “Los Martes Peñalara”, participando un total de 762 socios. De todas las salidas se lleva un libro registro con todos los participantes de cada día y salida”

Arantxa Barragán Rabadán

GRUPO DE ALTA MONTAÑA

Durante el pasado año fallecieron nuestros queridos compañeros José Luis Aberturas Bueno y Luis Francisco Lozano Rodríguez. Componen el grupo actualmente noventa miembros, ingresados entre 1944 y 2018. Pasó a ser miembro vitalicio Mariano Frutos Garaeta.

Como es frecuente, algunos de nuestros miembros recibieron reconocimientos sociales y/o deportivos: la FMM concedió su Mosquetón de Oro a Jorge Palacio, y un reconocimiento a Ezequiel Conde por los cincuenta años de sus aperturas en Picos de Europa; la junta directiva de nuestra sociedad concedió el Trofeo Teógenes a Esteban Fernández Araque y Paco Aguado recibió el “Leyenda de la escalada” de los Premios Nogal del Barranco.

Como muestra de nuestra importante labor de difusión y promoción del alpinismo, además de numerosos y variados artículos en la revista *Peñalara* y en otras, miembros del grupo dieron diversas conferencias o tuvieron intervenciones en distintos eventos. Entre ellos, destacamos los siguientes: Ezequiel Conde colaboró en el documental “De locos” presentado en la Semana de Montaña de Tres Cantos; Carlos Suárez habló de “la comunicación en el alpinismo y sus cimas” y de su “Cerro Torre invernal” en Desnivel y en las Jornadas de Montaña de Moralarzal, y proyectó su audiovisual “Obsession” en la ETSII; Cesar P. de Tudela y Carlos Soria intervinieron en las Jornadas de Montaña y Seguridad, en el que se hizo un homenaje a Félix Méndez; Isabel Izaguirre, M. Carmen Arribas y Marina Fernández participaron en el coloquio de mujeres alpinistas de la FMM; Ángel Pablo Corral proyectó un audiovisual en Arenas de San Pedro; Carlos Soria contó, entre otras, sus “Sesenta y cinco años disfrutando de la montaña” en la Casa del Reloj, en sus Jornadas de Moralarzal y en las Jornadas de la Montaña Lebaniega; Luis Miguel López Soriano habló de “Vídeo y fotografía en altura” en Desnivel, y mostró sus “Rostros del Himalaya” en las jornadas “El Himalaya en la encrucijada” del Museo Nacional de Antropología; Jerónimo López proyectó “Investigación en la Antártida” en la UAM, y “Caminando por el techo del mundo” en Tres Cantos y Marina Fernández contó “El patio de mi recreo” en la Semana Internacional de Montaña de Guadarrama, donde entregamos el Diploma del grupo a “DESNIVEL revista de montaña”.

Las actividades que organizamos o en las que estuvimos presentes fueron: apoyo y acompañamiento a la Vocalía de Jóvenes en dos salidas invernales de iniciación a corredores y a la de escalada en la Hoya de las Berzas, en la que se escalaron las vías más destacadas y se abrieron otras varias; José Isidro Gordito dio una charla técnica sobre cuerdas en nuestro local social; organizamos y participamos en el encuentro con escaladores del Club Vasco de Camping Elkartea en la Pedriza y en Bortiri; en la “Naranjada” acompañamos a cinco socios en su primera ascensión al Picu; la MARCHA DE LAS X HORAS tuvo un gran éxito, completándose en la inscripción el máximo de patrullas; como homenaje a las aperturas en Liébana de Ezequiel Conde

y compañeros hace cincuenta años, dentro de las VI Jornadas de la Montaña Lebaniega Ezequiel narró detalles de aquellas escaladas e Isidoro Rodríguez Cubillas habló de las primeras ascensiones de peñalaros en Picos; y en la comida anual del grupo homenajeamos a Ramón Blanco por sus setenta y cinco años de permanencia en Peñalara.

Finalmente, José Manuel Cámara López fue nombrado Secretario General de nuestra Sociedad.

Luis Guillén Hernández

JÓVENES

Esta vocalía comenzó en 2019 y estamos muy satisfechos con su rendimiento durante este primer año. El número de integrantes ha ido aumentando poco a poco y se han hecho actividades variadas y aptas para todos los niveles, lo que ha permitido que tanto aquellos que estaban iniciándose, como los que ya tenían cierto nivel, hayan disfrutado en cada salida.

Febrero. Corredores invernales en Peñalara: la primera salida la hicimos al Circo de Peñalara después del curso de iniciación al alpinismo. Hicimos un par de corredores que suben a Dos Hermanas, pero no pudimos hacer cumbre dada la poca visibilidad y ventisca que había. Bajamos a Cotos por el refugio Zabala.

Marzo. Ascensión invernal al Morezón y Almanzor: fue la actividad invernal fuerte del año. El viernes dormimos en el refugio de Reguero Llano para ascender el sábado al Morezón. Esa noche dormimos en el refugio de la Laguna Grande y el domingo ascendimos al Almanzor por la ruta normal. Esa tarde volvimos a Madrid. Fue una gran actividad porque el tiempo y las condiciones fueron muy buenas.

Abril. Salida práctica de escalada artificial: estuvimos repasando la técnica de escalada artificial tanto en vías equipadas como sin equipar en la zona del Cancho de los Muertos (la Pedriza). Las vías que hicimos daban la posibilidad de escalar con la cuerda por arriba o yendo de primero, y fue también una buena oportunidad para practicar la colocación de seguros flotantes.

Mayo. Escalada en la zona de Levante: en el puente de mayo fuimos a Alicante a escalar sobre todo vías de largos en diferentes escuelas y montañas de la zona. Hicimos algunas tan conocidas como El Diedro Edwards, la Rafael Gutiérrez en el Cabeço d'Or o la Línea Mágica en el Puig Campana. En esta ocasión también pudimos practicar la colocación de seguros flotantes en aquellas vías que no estaban equipadas.

Este mismo mes tuvimos el encuentro con los amigos del CVC Elkartea en la Pedriza, con el Refugio Giner como campo base. En las cordadas nos mezclamos escaladores vascos y madrileños, y escalamos riscos tan emblemáticos como el Mogote de los Suicidas, el Pájaro, el Tolmo o el Cancho de los Muertos.

Junio. Escalada clásica en la Hoya de las Berzas: esta actividad la hicimos en compañía del socio y amigo David Esteban Resino, gran aperturista de Gredos. Fuimos a la Hoya de las Berzas (al lado de Cinco Lagunas) y escalamos algunas vías abiertas por él e incluso dio tiempo a abrir un par más. Disfrutamos de un lugar precioso mientras algunos escalaban y otros hacían alguna ruta por la zona.

Julio/agosto. Anillo de Picos de Europa modalidad Extrem: del 29 de julio al 4 de agosto tuvimos la actividad fuerte del año, un trekking circular de siete etapas por Picos de Europa durmiendo en refugios guardados. Fue una gran actividad, ya que recorrimos casi todos los puntos importantes de esas montañas y disfrutamos de un

tiempo inmejorable. Ascendimos al Pico Tesorero, Cueto Central del Trave y Pico la Peña.

Octubre. Integral de la Pedriza: ruta muy bonita de nuestra sierra que realizamos el día 5 de octubre.

Noviembre. Ascensión a las montañas Levantinas: Cabeço d'Or y Bernia y Ferrata Peña el Figueret: para el puente del 1 de noviembre teníamos previsto un viaje a Pirineos para ascender la Mesa de los Tres Reyes, pero coincidió que daban muy malo y decidimos ir a las montañas de Alicante. Un día ascendimos el Cabeço d'Or y otro el pico Bernia, ambos con rutas circulares. El tercer día lo destinamos a hacer por la mañana la ferrata Peña el Figueret y por la tarde a escalar un poco en Toix.

Diciembre. Escalada de largos en Redován: en el puente de diciembre nos dirigimos también a la zona de Levante, en este caso más cerca de Murcia, para escalar en Redován, donde se encuentran gran cantidad de vías de uno y varios largos de distintas dificultades y todas equipadas. Hicimos vías tan conocidas como la Botri 2, Silvia o Espolón PDP.

Cristina González de la Fuente

MEDIO AMBIENTE Y CIENCIAS DE MONTAÑA

Este año, el duodécimo para la vocalía de Medio Ambiente y Ciencias de Montaña desde su creación en enero de 2008, se han desarrollado las actividades que a continuación se detallan.

El sábado 23 de marzo la R.S.E.A. Peñalara se sumó a los eventos que se celebraron a nivel mundial con motivo de la Hora del Planeta 2019, ascendiendo de noche a La Maliciosa, una de las cumbres más representativa de nuestras montañas.

El 8 de junio se organizó la XXXIII edición de la Marcha Herreros-Galilea, que este año se llevó a cabo por su recorrido tradicional aunque algo recortado en su último tramo, saliendo del albergue de la R.S.E.A. Peñalara del puerto de Navacerrada, para continuar por el alto del Telégrafo, pradera de Siete Picos, senda Herreros, pradera de Navarrulaque, pradera de Majalasca, senda de los Alevines, collado Ventoso, pradera de Navalviento, vuelta al camino Schmid y de allí al puerto de Navacerrada. La R.S.E.A. Peñalara conmemora con esta actividad el Día Mundial del Medio Ambiente.

El sábado 19 de octubre, en la mañana de la comida social de nuestra sociedad montañera, se llevó a cabo una actividad de limpieza para contribuir a mejorar el estado en que se encuentra una de las cumbres más conocidas del Guadarrama, la cual es al mismo tiempo uno de los puntos de acceso clásicos a nuestra sierra: el alto de las Guarramillas. Más concretamente, la actividad se desarrolló en la zona comprendida entre las peñas de la Barranca y las antenas de la cumbre de Guarramillas. Se retiró una gran cantidad de restos de todo tipo, incluyendo grandes piezas metálicas, numerosas botellas de vidrio y una batería eléctrica, así como una gran variedad de plásticos en diferentes estados de degradación. La actividad contó con el apoyo y la autorización del Parque Nacional de la Sierra de Guadarrama.

Finalmente, este año la Vocalía editó un documento que recoge el ideario medioambiental de nuestra sociedad Peñalara, el cual fue presentado a los socios en nuestra tradicional comida social. El documento pone de manifiesto los principios que desde siempre han formado parte del pensamiento y han guiado el comportamiento de Peñalara en el medio natural.

Emilio Lapeña Padilla

MONTAÑA

El grupo de montaña ha realizado en este año salidas a las montañas de Alicante, sierra de Guadarrama, Pirineo aragonés, sierra de Gredos, montes de Navarra, Cordillera Cantábrica, Picos de Europa, sierra de Málaga y serranía de Cuenca.

Gracias, como todos los años, a la colaboración desinteresada de los socios organizadores, se ha hecho posible la elaboración del calendario y la consecución de la celebración de todas las salidas de forma satisfactoria. En concreto, este año hay que agradecer la participación de los siguientes socios: José Manuel Blas, José María Rus, José Ynat, Ignacio Aizpurúa, Luis Miguel Villamediana, Nieves Durán, Teresa Yelmo, Carlos Gómez Villaboa, Gloria Minguito, Ana Torre, Francisco Albasanz, José María Bautista y Carlos Polonio.

La primera salida del año la hicimos en enero a la sierra de Bernia, en Alicante. Se ascendió al pico Bernia en una ruta circular y al peñón de Ifach, por la vía normal, tres participantes lo hicieron escalando.

En febrero se realizó en la sierra de Guadarrama la ascensión a Cabezas de Hierro por los tubos de la cara norte. Se hicieron las dos cumbres de Cabeza Mayor, Cabeza Menor además de las cumbres de Valdemartín y alto de Guarramillas, en una ruta invernal circular desde el puerto de Cotos en la que fueron necesarios el uso de crampones y piolet prácticamente todo el trayecto.

En la salida del mes de marzo fuimos al Pirineo aragonés. Ascendimos al pico Acherito desde el refugio de Linza por el Paso del Oso y la Plana de Diego. El segundo día coronamos el pico Ezcaurre desde el collado de Arguibiela. En ambas excursiones fueron necesarios el uso de crampones y piolet y disfrutamos de las empinadas pendientes para ascender a ambas cimas.

En el mes de abril la salida fue de un día al pico Lanchamala, en la parte oriental de la sierra de Gredos. En una ruta circular, desde la presa del Horcajo se ascendió al pico Cabeza Pozo, a la Peña Horcada y por la cresta hasta el pico Lanchamala.

En mayo realizamos un recorrido circular en la sierra de Arantza, en Navarra y el segundo día el recorrido del GR 121 que va desde Zarautz a Zumaia.

En la salida del mes de junio estuvimos en la vertiente leonesa de la cordillera Cantábrica. Recorrimos el cordal que une los puertos de Pandetrave y Panderrueda. Se hicieron las cumbres de los picos Gabanceda y Gildar, y un grupo hizo la cumbre del pico Cebolleda. Al día siguiente se varió la actividad prevista de ascensión al pico Pandián, debido a la meteorología, realizándose un recorrido de ida y vuelta entre los bosques, desde Caldevilla de Valdeón hasta el refugio de Vegabaño.

En el mes de septiembre visitamos el macizo central de los Picos de Europa. El objetivo del primer día era la cumbre de la Padiorna desde la estación superior de El Cable por la canal de San Luis y descenso a Fuente Dé por los Tornos de Liordes. Y así hicimos, pero realizando además por algunos de los participantes, las cumbres

de la Gelada y la peña Regaliz. El segundo día desde la estación superior de El Cable ascendimos al pico Tesorero por una chimenea desde el collado de Horcados Rojos, a la vuelta hicimos la cumbre de la torre de Horcados Rojos. Dos personas decidieron variar la actividad y ascendieron al pico Santa Ana.

En el mes de octubre visitamos la sierra de la Axarquía, en Málaga, donde pudimos ascender a La Maroma, la cima más alta de la provincia, por la cara sur desde Canillas del Aceituno. Cuatro participantes decidieron realizar la ascensión por la cara norte. Al día siguiente se varió la ruta prevista al cerro de los Moriscos por el estado de la pista de acceso. Se realizó a cambio la ascensión a la cumbre del cerro Verde en una ruta circular.

En el mes de noviembre se realizó una salida al valle de Tena, en el Pirineo aragonés, en el puente de los Santos. El objetivo del primer día era la ascensión al pico Arriel desde el embalse de la Sarra, pero las malas condiciones meteorológicas impidieron la consecución de la cumbre, pese a que esta estaba cerca. El segundo día se realizó una ruta circular partiendo del lago de Biouls-Artigues, por los lagos de Ayous, en la vertiente francesa, disfrutando de los colores del otoño entre bosques de hayas. El tercer día se realizó un recorrido circular al pie de la sierra de la Partacua. Desde el pueblo de Tramacastilla ascendimos por el bosque del Betato hasta el ibón de Piedrafita y el arco geotectónico.

Y en el mes de diciembre realizamos una salida de vías ferratas en Guadalajara. Hicimos la vía ferrata Boca del Infierno, en Sacedón. Una vía ferrata sencilla y disfrutona en la que existen todo tipo de instalaciones ferratas: grapas en forma de U, un puente de tablas sin sujeción para las manos, un puente tibetano, una tirolina y un puente mono.

Gloria Minguito Martín

La revista Peñalara recogió, a lo largo de las más de doscientas páginas de sus números 567, 568, 569 y 570, muchos de los acontecimientos y actividades importantes que tuvieron lugar en el mundo de la montaña durante 2019.

Nuestro EDITORIAL se centró en asuntos que fueron de actualidad y que nos conciernen, como el importante legado de libros y documentos de la RSEA Peñalara a la Biblioteca Regional Joaquín Leguina de la Comunidad Autónoma de Madrid; el camino y el papel de la mujer en el deporte y también en la montaña; el senderismo y su incidencia en el número de accidentes y, finalmente, en la consideración del alpinismo como Patrimonio Inmaterial de la Humanidad por parte de la UNESCO.

La página inicial de la revista, ALPINISMO HOY, se hizo eco de la dramática desaparición de Tom Ballard y Daniele Nardi en su escalada invernal al Nanga Parbat así como del comprometido esfuerzo de Álex Txikón y sus compañeros por intentar encontrarles en esa inmensa montaña, todo un ejemplo de entrega a una causa casi perdida. Habló también, en clave de despedida, de tres de los más grandes alpinistas del escenario actual, Hansjörg Auer, David Lama y Jess Roskelley, atrapados por un alúd, en abril, en las Rocosas canadienses y, en clave de celebración, del impresionante bagaje alpino de Jorge Palacio y del serio intento de repetición a “The Dawn Wall” (El Capitán) por parte de Ignacio Mulero.

El apartado de las “grandes courses” fue inaugurado por la apertura de una gran ruta alpina, la “Cara NE” del Jurau (Andes del Perú), a cargo de Jorge Valle y el granadino David Pérez Aranda. David volvió unos meses después relatándonos su audaz escalada a “The Real Big Drip”, alta dificultad en hielo y mixto modernos en las Rocosas, junto al veterano alpinista Santi Millán. En ese alto nivel está la escalada de Fátima Gil y Diego Hernández a la “Ruta Británica” de la Torre Central del Paine. “Patagonia hasta la raíz” tituló Fátima el seductor y profundo relato de su escalada. También de alto nivel es la ruta “Lurking Fear” (El Capitán) que Marina Fernández, atada con Lucía Guichot, trajo a las páginas de la revista. Esta fue solo una de las muchas escaladas de su gira americana de 2019.

Nuestro vicepresidente, Javier Garrido, nos contó la travesía realizada con esquís en los Alpes de Albula y Ángel M. Sonseca, su escalada de la Norte de Peña Sabocos. David E. Resino, un clásico imprescindible en los años recientes en Peñalara, nos descubrió esta vez el escenario de la escalada en roca de Peña Gallina (Gredos) y David Palmada “Pelut”, un auténtico número uno en escalada artificial moderna, descubrió para nosotros el Barranc del Cinc en Alcoy y sus estresantes pasos de A5. Ángel Rituerto y Juan José Cano nos hablaron en primera persona de dos generaciones distintas de escaladores de Gredos. Las siempre espectaculares fotografías de Tomás Mesón y el relato de Ángel M. Cardo nos llevaron a los Picos de Europa y supimos del histórico y meritorio recorrido de Gustav Schulze en su exploración del Tiro Tirso y del macizo del Llambrión, también en los Picos, gracias a un muy interesante y concienzudo trabajo de Elisa Villa y Jesús Wensell. Desde la

recién creada Vocalía de Jóvenes, su impulsora Cristina González escribió sobre la travesía del “Anillo de Picos”. Ruth Lozoya y Tania Vega escribieron sobre su escalada del Naranjo de Bulnes dentro de la tradicional “Naranjada” y Gabriel García, sobre las escaladas de este grupo en la Hoya de las Berzas, en Gredos.

En 2019 tuvimos en las páginas de la revista a cuatro de los personajes más importantes del mundo del alpinismo y de la escalada: Reinhold Messner, una figura crucial en la historia del alpinismo; Tommy Caldwell, primero en escalar la vía más dura del mundo en libre: “The Dawn Wall” en El Capitán, y titular de un “Piolet d’Or”; y Sean Villanueva y Nico Favresse, escaladores, entre otros muchos, de los tres big walls más salvajes de la Patagonia, y titulares -como Caldwell- de un “Piolet d’Or”, lo que significa, esencialmente, que están en lo más alto. Todos ellos honraron las páginas de nuestra revista Peñalara.

Hay que destacar dentro de los contenidos de 2019 un artículo dedicado a la revista “Escarlar”, recientemente desaparecida, escrito por los que fueron sus artífices, director y redactores; un extenso trabajo sobre el Gran Trail de Peñalara con ocasión de su 10ª edición; el Encuentro de Escaladores de Ordesa con los hermanos Ravier; las Jornadas de Montaña y Cine de Manzanares el Real; los II Premios Nugal del Barranco; el Cincuentenario de la escalada a la Arista del Jiso por parte de Ezequiel Conde; el Aurrulaque 2019 con un excelente discurso a cargo de Sonia Castañeda y un interesante acercamiento antropológico a los Picos de Europa a cargo de Noelia García.

La sección CINE DE MONTAÑA, de la mano de Alejandro Bel-Ian, se ocupó de las – muchas- películas dedicadas a la conquista del Everest, El Capitán, el Valle de Yosemite y el Eiger.

La sección QUIÉN ES QUIÉN invitó a los ocho últimos miembros de la actual Junta Directiva que faltaban por intervenir: Nieves Durán, Ana Clavo, Arantxa Barragán, Eugenio García-Aranda, Javier Álvarez, José Manuel Cámara, Mariano Frutos y Cristina González.

La sección PROTAGONISTAS estuvo en 2019 muy poblada. Dentro del XV Ciclo de Conferencias Constancio Bernaldo de Quirós, dedicado a los Parques Nacionales, intervinieron Santos Casado, profesor de Ecología de la UAM; Eduardo Martínez de Pisón, catedrático emérito de Geografía de la UAM; Javier Sánchez, director del Parque Nacional de Sierra Nevada y Julio Vías, escritor y miembro del Patronato del Parque Nacional de la Sierra de Guadarrama. Un coloquio sobre mujeres montañeras organizado por la FMM y Peñalara convirtió en protagonistas a Mª Luisa Rodríguez, Isabel Izaguirre, Mari Carmen Arribas, Marina Fernández e Isabel Rossignoli. Reforzando este protagonismo de la mujer en el escenario de la montaña, estuvo en la revista, en dos ocasiones, Belén Rodríguez Doñate, que nos relató sus diversas ascensiones al Elbrus (Cáucaso) y al Pico Lenin, un sietemil del Pamir. Tuvimos también a la alpinista iraní Parvaneh Kazemi en las Jornadas de Montaña

de Moralarzal, a Pedro Nicolás en las Jornadas de Toledo, a Carlos Suárez en la Librería Desnivel, a José Isidro Gordito en las charlas técnicas del GAM, a Jerónimo López en Tres Cantos, a la familia Pantoja en las Jornadas de Moralarzal, a Marina Fernández en la Semana de Montaña de Guadarrama y a Carlos Soria versus Carlos Suárez en el escenario de Moralarzal. La Gala de la FMM reconoció con galardones a Eduardo Martínez de Pisón, Alfredo Merino, Ezequiel Conde y Jorge Palacio.

NUESTRA LABOR recopiló una vez más otras actividades de Peñalara, como “Los Martes Peñalara”, las salidas de la Vocalía de Esquí de Montaña, la Marcha de la Mujer Montañera, el Curso de Escalada en Roca en sus dos niveles, la Marcha de las X Horas, la Comida Social de Peñalara y la Comida Anual del GAM. También hemos de considerar parte de “nuestra labor” el “Mendi Tour” 2019 de Madrid, con las mejores películas de la 11ª edición del Mendi Film Festival (BMFF), el Encuentro de escalada en la Pedriza con los amigos del CVC Elkartea que nos relató Elisa Mayor y la travesía en la sierra de la Tramuntana que nos relató Angelines Sánchez.

En el apartado del adiós a los que nos dejaron en 2019, nos despedimos del que fue durante muchos años nuestro secretario general: José Luis Aberturas. Los dos presidentes de Peñalara con los que trabajó, José Luis Hurtado y Pedro Nicolás, dedicaron desde la más alta representación de nuestra sociedad, sendos escritos a su figura. Así mismo, Félix Miguel Gómez dedicó unas líneas a Carlos Frías, montañero y escritor; Iwona Zielińska dedicó su escrito a la figura del alpinista y fotógrafo polaco Bogdan Jankowski; Antonio Guerrero dedicó un entrañable texto a la esquiadora Blanca Fernández Ochoa y Xavi Pérez-Gil se encargó de escribir con respeto y cariño la despedida a la escaladora y alpinista Elisabeth Vergés.

Ángel Pablo Corral Jiménez

SEGURIDAD, ENSEÑANZA Y ESCUELA DE MONTAÑA

Desde el uno de enero de 2019 todas las vocalías vienen aplicando en sus actividades deportivas no competitivas, las normas aprobadas en 2018 a propuesta de la vocalía de Seguridad y Enseñanza.

Su implantación no ha sido sencilla, pero el resultado después de un año de su aplicación ha llevado a que los participantes en las actividades tengan un conocimiento amplio de las características y dificultades de éstas, para poder determinar si tienen la preparación y los conocimientos necesarios para poder realizarlas.

También se ha conseguido que los socios que se responsabilizan de su organización tengan la autoridad necesaria para que éstas se desarrollen con seguridad dentro de lo programado, aunque habrá que determinar el número de ellos que deben controlar cada actividad y otras normas comunes de actuación ante determinadas situaciones que puedan surgir en el desarrollo de las actividades.

Por otra parte, los participantes en las actividades son conscientes, y así lo reconocen en su Declaración Responsable de Responsabilidades, de los riesgos que asumen con su participación en ellas.

Queda ahora pendiente el elaborar unas normas para la organización de actividades competitivas, más complejas por estar condicionadas por una amplia legislación estatal y autonómica.

En relación con la enseñanza de la Escuela de Montaña, durante el año se convocaron 13 cursos, de los que solo se pudieron realizar 6, o por falta de asistentes o por falta de nieve. Aun así, participaron en ellos 45 socios, de los cuales 27 eran jóvenes menores de 30 años que contaron con un descuento del 50% sobre el precio de los cursos.

Es esperanzador para el futuro de Peñalara que el 60% de los participantes en los cursos tuvieran menos de 30 años.

Se impartieron los siguientes cursos: uno de iniciación al esquí de montaña, dos de iniciación al alpinismo, uno de alpinismo nivel I, uno de escalada nivel I y uno de escalada nivel II. Todos con profesores técnicos titulados socios de Peñalara y colaboradores con la Escuela.

En el mes de mayo se produjo el cambio de director de la Escuela, iniciándose una nueva época bajo la dirección de Mariano Frutos Garaeta, basada fundamentalmente en la iniciación de los socios jóvenes, y en el reciclaje y en la actualización de las

técnicas de los socios menos jóvenes. Todo ello, siempre que sea posible, con profesores técnicos titulados socios de Peñalara.

Se ha diseñado un nuevo escudo para la Escuela, y otros para identificar a los socios técnicos colaboradores, según su nivel de titulación. Se va a dotar a los técnicos de una equipación que los identifique, y que en una primera fase consistirá en un chaleco del material ofertado por ALTUS, con el anagrama de su nivel de titulación.

En una jornada de trabajo celebrada en diciembre por los técnicos de la Escuela, se han establecido sus líneas generales de actuación, unificando los contenidos de los cursos y la metodología docente, para que la enseñanza sea uniforme independientemente del técnico que la imparta. También se han actualizado las tarifas de los técnicos, intentando siempre que el precio de los cursos sea competitivo con el de otras escuelas y más ventajoso para los socios.

El programa es ambicioso y se acomete con entusiasmo. Nuestro deseo es que la participación de los socios en los cursos sea cada vez más numerosa.

Es obligado, y no podemos dejar pasar la ocasión, de agradecer a Carlos Campos Nieto en su despedida como director de la Escuela, todo el trabajo realizado durante tanto tiempo en la enseñanza a los socios.

Francisco Martínez Porteros

TROFEOS

LVII TROFEO DE INVIERNO MEMORIAL “BERNALDO DE QUIRÓS”.

La 57ª edición del Trofeo de Invierno tuvo lugar entre el 21 de diciembre de 2018 y el 21 de marzo de 2019.

La participación ha sido similar a la del año pasado: 17 montañeros, todos ellos socios de Peñalara excepto uno que pertenece al Club Alpino Madrileño.

Para la categoría A, en la que hay que realizar ascensiones en al menos 3 macizos diferentes de toda España, se declararon 81 ascensiones realizadas en 40 cumbres, en los siguientes macizos/sistemas:

- Sistema Central (sierras de Guadarrama, Ayllón, Gredos, Paramera-Serrota)
- Sistema Ibérico (sierra del Moncayo, sierra de Urbión)
- Cordilleras Béticas (Sierra Nevada)
- Pirineos
- Canarias

Los participantes en esta categoría y el número de ascensiones realizadas por cada uno de ellos son:

	PARTICIPANTES	ASCENSIONES
CATEGORIA "A"	FERNANDO PÉREZ GARIJO	8
	JOAQUÍN BEJARANO SEN	13
	JAVIER GALEGO	6
	PILAR GONZALEZ MONTALVO	6
	MIGUEL ANGEL RUIZ GONZÁLEZ	7
	ENRIQUE DONCEL	4
	EDUARDO MUÑOZ GARCIA	4
	LYDIA VENTURA MARTINEZ	3
	JUAN ANGEL HERRERA MERINO	3
	JULIAN ELIAS BARROSO	8
	GONZALO NIETO CALVO	8
	Mª ENCARNACION MOCHON MARTIN-MATEOS	3
	IGNACIO CAÑIZARES	3
	PEDRO PRADOS TOMÁS	2
	YOLANDA ROMERO	3

Para la categoría B, en la que las ascensiones deben de realizarse en las sierras de Guadarrama y Ayllón, se presentaron 118 ascensiones (99 en Guadarrama y 19 en Ayllón) realizadas en 39 cumbres.

Los participantes en esta categoría y el número de ascensiones realizadas por cada uno de ellos son:

	PARTICIPANTES	ASCENSIONES
CATEGORIA "B"	FERNANDO PÉREZ GARIJO	7
	JOAQUÍN BEJARANO SEN	51
	MIGUEL ANGEL RUIZ GONZÁLEZ	7
	EDUARDO MUÑOZ GARCIA	9
	Mª ENCARNACION MOCHON MARTIN-MATEOS	7
	INMACULADA ALVAREZ GARCIA	7
	ANTONIO MONTERO ALONSO	7
	PEDRO PRADOS TOMÁS	7
	JULIAN ELIAS BARROSO	9
	GONZALO NIETO CALVO	7

Los trofeos para ambas categorías se entregaron en nuestra sede el pasado 5 de marzo de 2020.

Ruth Romera Ortega

XIX TROFEO ESQUÍ DE MONTAÑA. TEMPORADA 2018 - 2019

Buscábamos en esta decimonovena edición del Trofeo de esquí de montaña mantener y revitalizar la tendencia de crecimiento del número de socios participantes experimentada los dos últimos años. A iniciativa del socio Jesús Corrales, decidimos ligarlo al Reto del Millón, en el que se proponía a los socios llegar entre todos a esta cifra de metros durante la temporada. También con ello se quería conseguir animar a participar a más gente, saliendo juntos y compartiendo actividad por las montañas creando un mayor espíritu de equipo.

A pesar del mal año de nieves que finalmente tuvimos, se consiguió sumar un total de 836.500 m en 811 salidas acumuladas. Segunda mejor marca en la historia del trofeo, (en la temporada 2.008/2.009 se consiguieron 882.000 m en 901 salidas). Como anécdota numérica, este dato nos dice que la media de metros ascendidos realizados por salida diez años después, habría pasado de 979 m a 1.031m. Cabe preguntarse si este incremento se deberá a la mejora de la raza, o tan sólo a la del material...

Y finalmente lo que es más importante: participaron un total de cuarenta y ocho socios, más del doble de esquiadores que en la anterior edición (veintidós). Lo que roza un incremento de casi un 120%. Y de esos socios, hubo un total de 16, 12 hombres y 4 mujeres, que participaban por primera vez en el Trofeo. Además, destacar que los que hicieron más metros en ambas categorías fueron socios que se estrenaban en la competición.

Otro dato a resaltar es el amplio rango de edades de los participantes, donde por un lado tenemos a Carlota Cañizares, que, siendo su tercera participación, este año lo ha hecho con 13 años, mientras que en el dato contrario de la tabla tenemos a un incombustible Carlos Muñoz-Repiso, que en esta edición ha quedado el séptimo, con 78 años cumplidos. Es decir, sesenta y cinco años les separan.

Por último, señalar, un año más, que Jesús Vázquez sigue siendo el socio con más participaciones, habiéndolo hecho en las diecinueve ediciones celebradas hasta la fecha.

Adjunto tabla con los resultados de los socios que estuvieron dentro del 25% de los metros realizados por el ganador en cada categoría, indispensable para clasificarse según el reglamento.

	PARTICIPANTES	TOTALE S
1	José L. Pinillos	87.560
2	Javier Álvarez	87.310
3	José M. Cámara	49.035
4	Carlos Alonso	41.050
5	Jesús Gómez P.	37.710
6	Miguel Puertas	31.340
7	Carlos Muñoz-Repiso	28.135
8	Jesús Corrales	23.810

	PARTICIPANTES	TOTALE S
1	Belén Rodríguez	48.205
2	Piluca Oyarzabal	40.880
3	Carmen Puertas	37.810
4	Ana Clavo	23.765
5	Yolanda Romero	14.430
6	Isabel Gómez del Campo	12.399

Javier Álvarez Morcillo

XVII TROFEO DE MONTAÑA “DEPORTES LUCE”

El 30 de septiembre pasado se cerró la XVII edición del Trofeo de Montaña correspondiente a la temporada 2018- 2019. En esta la participación ha sido, en cuanto al número de participantes, algo menor que en la anterior: 28 en esta frente a 31 en la anterior, siendo menor la participación de mujeres que la de hombres (15 hombres y 13 mujeres). Sin embargo, se ha mantenido prácticamente el número de ascensiones declaradas debido al aumento de declaraciones y puntuación de la participación masculina (563 ascensiones frente a 524 en la edición anterior, y 2.573.843 puntos frente a los 1.606.871 conseguidos en la pasada temporada). En el examen pormenorizado de las ascensiones declaradas, se observa que se han declarado algunas actividades de mayor compromiso que en temporadas anteriores.

En la siguiente tabla se dan los datos individualizados de participación y clasificación.

MASCULINA	PUNTOS OBTENIDOS	DECLARACIONES	FEMENINA	PUNTOS OBTENIDOS	DECLARACIONES
MIGUEL ÁNGEL RUIZ GONZÁLEZ	30.1623	100	PILAR GONZÁLEZ MONTALVO	225.740	68
JAVIER GALEGO	214.200	66	CRISTINA GONZÁLEZ DE LA FUENTE	140.450	34

CARLOS MUÑOZ-REPISO IZAGUIRRE	204.221	66	INMACULADA ÁLVAREZ GARCÍA	134.320	49
PEDRO PRADOS TOMÁS	162.140	51	PALOMA BLANCO FERNÁNDEZ DE CALEYA	65.545	21
FERNANDO PÉREZ GARIJO	138.677	51	LYDIA VENTURA MARTÍNEZ	62.524	24
ANTONIO MONTERO ALONSO	134.320	49	MARÍA DEL CARMEN ZAPATA CERVERA	59.761	25
CARLOS ESTEBAN-INFANTES	106.567	34	ELISA MAYOR CORRAL	47.388	14
ENRIQUE DONCEL LÓPEZ	102.815	31	GLORIA MINGUITO MARTÍN	46.961	13
FRANCISCO DÍEZ BRIONES	100.255	26	YOLANDA ROMERO SANTA ESCOLÁSTICA	26.442	7
RAFAEL DOMÉNECH GIRONI	85.093	22	ISABEL GÓMEZ DEL CAMPO	10.538	3
JUAN ÁNGEL HERRERA MERINO	70.705	26	CARLOTA CAÑIZARES ROMERO	6.156	2
MARIANO REDONDO DE LA PAZ	51.359	19	PATRICIA CAÑIZARES ROMERO	5.652	2
JOSÉ LUIS ABERTURAS BUENO	28.225	10	BELÉN PRADOS PLATAS	4.896	1
IGNACIO CAÑIZARES SARTI	20.466	6			
LUIS GÓMEZ GÓMEZ	16.804	6			
			SUBTOTAL: 836.373 263		
SUBTOTAL:	1.737.470	563	TOTALES: 2.573.843 puntos; 826 declaraciones		

La entrega de premios se realizó en nuestra sede social el pasado mes de noviembre. Todos los participantes fueron obsequiados con una medalla por su participación. Como ya es tradicional, los tres ganadores de cada categoría recibieron la estatuilla ya clásica del Naranjo de Bulnes; además, los participantes que alcanzaron una puntuación del 25% del máximo alcanzado en su categoría, recibieron un regalo. Todo ello con la colaboración de Lucas García, de Deportes Luce, que, como cada año, patrocina este trofeo desde su creación. Vaya para él nuestro profundo agradecimiento.

Y como en años anteriores animar a todos los socios a participar en el trofeo, poniéndonos cada año el reto de nuevas ascensiones que nos permitan conocer nuevos lugares y gentes y difundir entre ellos el espíritu de nuestra sociedad Peñalara.

Fernando Pérez Garijo

III TROFEO NUEVAS CUMBRES “MEMORIAL HORACIO MÁRQUEZ”

En la tercera edición del Trofeo Nuevas Cumbres puede observarse una cierta estabilización en las cifras con respecto a la edición anterior. Aumenta algo el número de participantes y también aumenta el número de los que logran algún trofeo, pero sus logros deportivos son algo más bajos.

Así pues, contabilizamos un total de 69 participantes que ascienden de manera global a 1.423 nuevas cumbres, sumando para ello algo más de 704.300 metros de desnivel positivo.

En cuanto al reparto de los trofeos, 3 participantes obtienen el de bronce, 16 el de plata y hasta 30 obtienen el trofeo de oro. En total 49 personas de las 69 que han participado han obtenido su premio. Esperamos que en el 2020 las cifras de participación se incrementen, así como la cifra de los que finalmente obtienen su trofeo, que en 2019 ha sido el 70%.

José Ynat Díaz-Delgado

II TROFEO SOCIAL DE CARRERAS POR MONTAÑA 2019

Por segundo año, durante 2019, se ha celebrado el Trofeo Social de Carreras por Montaña.

El sistema de puntuación se calcula con la siguiente fórmula:

Coeficiente de dificultad de la carrera – Penalización por tiempo

El coeficiente se calcula:

[Distancia (km)] + [Desnivel positivo acumulado (m)/100]

La penalización por tiempo será: $(T_s - T_g)/10$

T_s: Tiempo del socio participante (en minutos)

T_g: Tiempo del ganador

Existen 4 categorías creadas a tenor del coeficiente de dificultad:

Categoría S hasta 30 Km.

Categoría M Entre 30 y 60 Km.

Categoría L entre 60 y 90 Km.

Categoría XL más de 90 Km.

Para cada categoría se tendrán en cuenta solo las 3 mejores puntuaciones de cada socio.

Existe también una Clasificación General Combinada que resulta de sumar la mejor puntuación de cada una de las categorías.

El número total de socios participantes en esta segunda edición ha sido de 28 (5 chicas y 23 chicos).

A lo largo de la temporada los peñalaros hemos participamos en un total de 90 carreras diferentes.

La clasificación final del II Trofeo Social de Carreras por Montaña, 2019, ha sido la siguiente:

General Combinada: Cristina Santurino y José Luis Basalo.

Categoría S: María Quiroga y Jesús Rabanal.

Categoría M: Cristina Santurino y Rafael Zarco.

Categoría L: Cristina Santurino y Jesús Rabanal.

Categoría XL: Jose Luis Basalo. Sin participación femenina.

Berto Martínez

EJERCICIO ECONÓMICO 2019

MEMORIA CONTABLE. EJERCICIO 2019

Durante este ejercicio financiero hemos continuado con una gestión de control de gastos, dados los ingresos reducidos de la Sociedad, y un ejercicio riguroso de la contabilidad para reflejar las cuentas tal cual se ajustan a la realidad.

Los ingresos totales del ejercicio han ascendido a 341.289,43 € mientras que los gastos totales han ascendido a 329.556,15 €, como diferencia el resultado del ejercicio ha sido positivo en un importe de 11.733,28 €, lo que representa una mejora importante del resultado en relación con el de 2.018.

Este mejor resultado ha sido posible porque a pesar de que, debido a la política de ayudas a nuevos socios jóvenes, los ingresos por cuotas han disminuido en 962 €, el coste de las reparaciones que ha sido necesario efectuar en el domicilio social en este ejercicio han tenido una menor cuantía respecto a las de 2018. Por otro lado, las subvenciones han aumentado en 2.206 €.; las ayudas concedidas por actividades destacadas han sido inferiores en 852 € a las concedidas en 2018, y, finalmente, y más importante para la mejora del resultado, es el saldo positivo obtenido por el conjunto de las actividades sociales y de las vocalías.

La principal aportación viene de las cuotas de los socios, en cuyo concepto se ha ingresado 57.918 €, cantidad ligeramente inferior a la del año pasado.

Hemos recibido 1.500 € como donativo procedente de la Fundación Conchita Regojo, lo que representan 1.000 € menos que el año anterior. Esta bajada en las donaciones se ve compensada por los 3.347 € que hemos recibido como subvención del Ayuntamiento de Madrid. En conjunto en concepto de subvenciones y donaciones hemos obtenido 2.206 € de mayores ingresos.

El importe de Sueldos y Seguridad Social han ascendido a 32.158,77 €.

La revista ha sido deficitaria en 5.826,74 €. No se han logrado ingresos por publicidad.

En relación con los arrendamientos del albergue del Puerto de Navacerrada y del refugio Giner de los Ríos, en este ejercicio ambos contratos han arrojado resultado positivo.

Los ingresos por arrendamiento del albergue de Navacerrada han ascendido a 6.602 € y los gastos a 1.638,48 €.

Los ingresos por arrendamiento del refugio Giner de la Pedriza ascienden a 2.888,31 € y los gastos a 595,65 €.

Las vocalías han tenido un beneficio total de 28.419,29 €, cifra en la que se incluyen los resultados de las carreras por montaña. Por lo tanto, las vocalías han contribuido a las cuentas de la Sociedad con unos ingresos totales de 248.921,66 €, presentando

unos gastos totales conjuntos de 220.502,37 €.

El Activo Corriente del Balance asciende a 122.148,56€, siendo su principal componente la tesorería positiva que asciende a 83.907,65€ a final de ejercicio. Esta situación de tesorería positiva respecto a 2018 por el mejor resultado obtenido, nos asegura poder hacer frente holgadamente a todos los pagos de las actividades ya que el total del Pasivo Corriente asciende tan solo a 7.510,12€.

Por el Equipo Económico el Contador

Santiago Fernández Navarro

BALANCE DE SITUACIÓN A 31 DE DICIEMBRE DE 2019

<u>ACTIVO NO CORRIENTE</u>	434.152,21
Inmovilizado intangible	2.185,71
Aplicaciones informáticas	5.887,24
Amortización acumulada de inmovilizado intangible	-3.701,53
Inmovilizado Material	430.966,50
Terrenos y bienes naturales	141.247,93
Construcciones	264.790,66
Otras instalaciones	62.783,92
Mobiliario	76.212,12
Equipos para procesos de información	16.483,93
Otro inmovilizado material	41.003,71
Amortización acumulada de inmovilizado material	-171.555,77
Inversiones financieras a largo plazo	1.000,00
<u>ACTIVO CORRIENTE</u>	122.148,56
Existencias	32.128,00
Deudores	4.953,53
Hacienda pública, retenciones y pagos a cuenta	1.159,38
Banco y caja	83.760,05
<u>TOTAL ACTIVO</u>	<u>556.300,77</u>
<u>PASIVO NETO</u>	
FONDOS PROPIOS	548.790,65
FONDO SOCIAL	635.544,57
RESULTADOS DE EJERCICIOS ANTERIORES	-86.753,92
Resultados negativos de ejercicios anteriores	-98.487,20
Resultados del ejercicio	11.733,28
<u>PASIVO CORRIENTE</u>	7.510,12
Deudas a corto plazo	1.618,00
Proveedores	2.270,96
Acreedores por prestaciones de servicios	1.749,28
Hacienda pública, conceptos fiscales	1.101,96
Organismos de la Seguridad Social	769,92
<u>TOTAL PASIVO</u>	<u>556.300,77</u>

CUENTA DE PÉRDIDAS Y GANANCIAS A 31 DE DICIEMBRE DE 2019

INGRESOS

INGRESOS GENERALES	69.211,61
Cuotas de socios	57.918,00
Subvenciones	3.347,00
Donativos	1.500,00
Venta de libros y productos para la venta	3.512,18
Entradas cine, camisetas,	739,30
Subvención FEDME	1.589,00
Seguro día	462,00
Ingresos financieros	142,24
Ingresos excepcionales	1,89
INGRESOS REVISTA	13.665,85
Suscripciones de socios	12.844,00
Suscripciones externas	624,00
Venta de revistas	197,85
ALBERGUE PUERTO NAVACERRADA	6.602,00
Arrendamiento	6.602,00
REFUGIO GINER DE LOS RÍOS	2.888,31
Arrendamiento	2.888,31
INGRESOS ACTIVIDADES SOCIALES, VOCALÍAS y GAM	248.921,66
Actividades Sociales	1.190,00
Actividades Infantiles	8.368,50
Bicicleta de Montaña	4.651,00
Carreras por Montaña	155.044,42
Cultura y Amigos del Guadarrama	1.124,00
Esquí de Fondo	328,90
Esquí de Montaña	50.183,44
Excursionista	5.266,75
Grupo de Alta Montaña	4.787,61
Jóvenes	1.095,00
Montaña	13.657,94
Seguridad, Enseñanza y Escuela de Montaña	3.224,00
TOTAL INGRESOS	341.289,43

GASTOS

GASTOS GENERALES	58.708,94
Sueldos y Seguridad Social	32.158,77
Asesoramientos y servicios profesionales	5.373,76
Material de oficina	1.226,58
Gastos financieros	1.446,40
Seguro accidentes en actividades	2.477,12
Seguro responsabilidad civil	1.875,00
Administración general	2.257,60
Otros gastos generales	4.843,62
Compras libros, revistas y varios	4.611,21
Subvención licencias federativas	175,00
Variación existencias	891,00
Gastos excepcionales	1.372,88
GASTOS DOMICILIO SOCIAL	25.692,35
Limpieza	3.584,22
Teléfono e internet	3.527,91
Informática dominio	564,38
Gastos de comunidad	2.001,22
Electricidad	2.161,57
Impuestos	3.007,62
Seguro multirriesgo oficinas	842,38
Seguridad	590,06
Mantenimientos y reparaciones	9.412,99
GASTOS REVISTA	19.492,59
Gastos distribución	7.297,59
Maquetación, impresión y encuadernación	12.195,00
ALBERGUE PUERTO DE NAVACERRADA	1.638,48
Seguros	1.638,48
REFUGIO PEDRIZA	595,65
Seguros	595,65
GASTOS ACTIVIDADES SOCIALES, VOCALÍAS y GAM	220.502,37
Actividades Sociales	3.551,72
Actividades Infantiles	9.539,05
Bicicleta de Montaña	4.520,75
Carreras por Montaña	134.724,32
Cultura y Amigos del Guadarrama	3.200,48
Esquí de Fondo	1.245,46
Esquí de Montaña	35.346,18
Excursionista	5.445,06
Grupo de Alta Montaña	4.017,32
Jóvenes	1.230,59
Montaña	12.607,63
Seguridad, Enseñanza y Escuela de Montaña	5.073,81
TROFEOS	2.925,77

TOTAL GASTOS	329.556,15
BENEFICIO DEL EJERCICIO	11.733,28

PRESUPUESTO PARA EL AÑO 2020

INGRESOS

INGRESOS GENERALES	69.200,00
Cuotas de socios	58.500,00
Ingresos financieros	0,00
Subvenciones	3.500,00
Donativos	1.500,00
Venta artículos	3.700,00
Otros ingresos	2.000,00
INGRESOS REVISTA	15.800,00
Suscripciones de socios	14.000,00
Suscripciones externas	700,00
Venta de revistas	200,00
Publicidad	900,00
INGRESOS REFUGIOS	9.000,00
Arrendamiento albergue puerto de Navacerrada	6.100,00
Arrendamiento refugio de la Pedriza	2.900,00
INGRESOS ACTIVIDADES SOCIALES, VOCALÍAS y GAM	276.600,00
Actividades Sociales	3.500,00
Actividades Infantiles	5.000,00
Bicicleta de montaña	7.800,00
Carreras por Montaña	153.000,00
Cultura y Amigos del Guadarrama	1.700,00
Esquí de Fondo	3.000,00
Esquí de Montaña	42.000,00
Excursionista	17.000,00
Grupo de Alta Montaña	1.600,00
Jóvenes	5.000,00
Medio Ambiente y Ciencias de Montaña	100,00
Montaña	17.300,00
Seguridad, Enseñanza y Escuela de Montaña	19.000,00
TOTAL INGRESOS	370.600,00

GASTOS

GASTOS GENERALES	63.000,00
Gastos de personal	32.800,00
Asesoramientos profesionales	5.500,00
Mobiliario y material de oficina	4.500,00
Gastos financieros	1.500,00
Seguros (responsabilidad civil, accidentes actividades)	4.400,00
Administración general	8.000,00
Compra libros, revistas y varios	5.000,00
Variación de existencias	800,00
Otros gastos	500,00
GASTOS DOMICILIO SOCIAL	23.700,00
Limpieza	3.600,00
Teléfono	3.600,00
Informática	600,00
Gastos de Comunidad	2.000,00
Electricidad	2.300,00
Impuestos	3.000,00
Seguros	1.000,00
Seguridad	600,00
Mantenimientos y reparaciones	7.000,00
GASTOS REVISTA	19.500,00
Gastos distribución	7.300,00
Maquetación, impresión y encuadernación	12.200,00
Otros gastos	0,00
GASTOS REFUGIOS	2.300,00
Gastos albergue Puerto de Navacerrada	1.700,00
Gastos refugio Pedriza	600,00
GASTOS ACTIVIDADES SOCIALES, VOCALÍAS y GAM	260.900,00
Actividades Sociales	4.500,00
Actividades Infantiles	4.500,00
Bicicleta de Montaña	7.500,00
Carreras por montaña	136.000,00
Cultura y Amigos del Guadarrama	3.000,00
Esquí de Fondo	3.000,00
Esquí de Montaña	40.500,00
Excursionista	15.800,00
Grupo de Alta Montaña	1.500,00
Jóvenes	8.000,00

Medio Ambiente y Ciencias de Montaña	500,00
Montaña	16.100,00
Seguridad, Enseñanza y Escuela de Montaña	20.000,00
TOTAL GASTOS	370.600,00
BENEFICIO	0,00

INFORME DEL CONSEJO DE DIRECCIÓN

El secretario general pone en conocimiento de la Asamblea General el preceptivo informe del Consejo de Dirección sobre la memoria de actividades y la dación de cuentas.

ACTA DE LA REUNIÓN DEL CONSEJO DE DIRECCIÓN DE LA R.S.E.A. PEÑALARA, DEL DÍA 15 DE JULIO DE 2020.

ASISTENTES

- Pedro Nicolás Martínez
- Carlos Muñoz-Repiso Izaguirre
- José Luis Hurtado Alemán
- Carlos Soria Fontán
- Carlos Soler Horche
- Rafael Doménech Gironi

En Madrid, a las 18,40 horas del día 15 de julio de 2020, en los locales de la R.S.E.A. Peñalara, sitos en Aduana, 17, de Madrid, se reúnen, previa convocatoria, los arriba indicados.

Preside la reunión el Presidente de la Sociedad, Pedro Nicolás.

De los restantes, actúa como Secretario el asistente de menor edad, Rafael Doménech.

El Presidente da la bienvenida a los asistentes, declara abierta la sesión y recuerda el artículo 76 de los Estatutos sociales, que regula la composición y funciones del Consejo de Dirección, entre las que se encuentra informar las memorias y dación de cuentas elaboradas por la Junta Directiva antes de cada Asamblea General ordinaria.

Expone que la Junta General ordinaria se celebrará el día 24 de septiembre de 2020.

Los asistentes convienen una mínima modificación sobre el borrador de memoria que les ha remitido el Secretario General de la Sociedad, consistente en suprimir la identificación de los socios vitalicios en el acta de la reunión del año anterior.

Se acuerda que en la memoria de 2020 conste la cantidad ingresada por cuotas de entrada.

El Consejo de Dirección, de forma unánime, informa favorablemente la memoria y dación de cuentas del ejercicio 2019.

Sin más asuntos que tratar, se levanta la sesión a las 19,20 horas.

Rafael Doménech Gironi.

ACTA DE LA ASAMBLEA GENERAL ORDINARIA DE SOCIOS 2018

En Madrid, siendo las 19,15 horas del día 11 de abril de 2019 y presidida por Pedro M. Nicolás Martínez, da comienzo, en segunda convocatoria y en la sede social, calle Aduana número 17 de Madrid, la Asamblea General Ordinaria de Socios, que se desarrolla conforme al Orden del Día que consta en la convocatoria.

Orden del Día:

- 1º. – Saludo del presidente.
- 2º.- Aprobación si procede del acta de la anterior Asamblea General Ordinaria, celebrada el día 5 de abril de 2018.
- 3º.- Lectura y aprobación de la Memoria de Actividades del año 2018.
- 4º.- Informe de Secretaría General.
- 5º.- Discusión y aprobación en su caso de las propuestas presentadas por la Junta Directiva y de las reglamentariamente presentadas por los socios.
- 6º.- Discusión y aprobación en su caso de las cuentas del ejercicio económico del año 2018 y presupuesto del 2019.
- 7º.- Ruegos y preguntas.

Asistentes:

Aberturas Bueno, José Luis (16.324); Agudelo Gregorio, María del Carmen (19.865); Aizpurúa Garzón, José Ignacio (17.794); Álvarez García, María Luisa Inmaculada (17.221); Álvarez Morcillo, Javier (21.314); Arribas Martínez, Tomás (20.629); Arribas Quer, Mary Carmen (19.691); Barragán Rabadán, Arántzazu (21.426); Bejarano Sen, Joaquín (14.913); Berlanga Salido, Juan (15.610); Blanco Fernández de Caleyá, Paloma (16.347); Blas Torrecilla, José Manuel (20.114); Borrallo Corisco, Carlos (21.019); Cámara López, Diego Fernando (17.729); Cámara López, José Manuel (17.730); Campos Leza, Manuel (21.573); Cañizares Sarti, Ignacio (19.781); Cardo Herrero, Ángel Manuel (20.469); Chico Domínguez, Fernando (19.880); Corral Jiménez, Ángel Pablo (19.798); Cortes Cerezo, José Luis (11.449); Díaz Guillén, Fernando Joaquín (20.825); Doménech Gironi, Rafael (16.339); Duran Aceitero, Nieves (15.653); Esclapés García, Eduardo (22.262); Fernández Navarro, Santiago (20.554); Ferrer Signes, María Jesús (19.996); García Diez, Víctor (22.243); García García, Inmaculada (21.311); García Palacios, Antonio (17.669); García Rodríguez, Gabriel (22.291); Garrido Garrido, Francisco Javier (20.376); Gómez-Villaboa Mandri, Carlos (19.275); González de la Fuente, Cristina (21.479); González Galve, Francisco (19.148); Gonzalo Misol, Ignacio (17.596); Guerrero Barroso, Antonio (18.086); Herrero Sanchez, Aníbal (19.690); Hidalgo Lorenzo, Enrique (17.955); Hurtado Alemán, José Luis (17.256); Iglesias Salgado, María Isabel (17.257); Izaguirre Rimmel, María Isabel (11.198); Lapeña Padilla, Emilio (18.386); Lapeña Salcedo, Nadia Alexandra (20.831); Lillo López, Alberto (20.048); López Llorca, Antonio Jesús (15.750); Lozano García, Roberto (19.676); Lozoya Calvo, Ruth (22.261); Mariscal Álvarez, José Ramón (17.161); Martínez Calzada, Gustavo Carlos (22.288); Martínez Porteros, Francisco (15.678); Mayor Corral, Elisa (19.999); Minguito Martín, Gloria (19.655); Monroy Lopez, Miguel Ángel (21.477); Montero Alonso, Antonio (17.220); Moya Cano, Pilar (21.679); Muñoz-Repiso Izaguirre, Carlos (16.346); Nicolás Martínez, Pedro Manuel (17.557); Pérez Garijo, Fernando

(20.798); Pérez Ruiz, José Antonio (16.263); Pina Sanchez, Avelino (20.408); Prados Tomás, Pedro (21.926); Quesada Valdés, Enrique (14.954); Rey Tadeo, Mauro (17.732); Riaño Tamames, Antonio (15.910); Rodríguez Delgado, Alfredo (14.151); Rodríguez Fernández, José Juan (21.141); Romero Santaescolástica, Yolanda (19.782); Rubayo Martínez, Soledad (21.012); Sánchez Fernández, Rafael Carlos (21.742); Sánchez Ruiz, Javier (22.286); Sancho Abelló, Francisco José (17.750); Sanz Sánchez, Arsenio Jesús (21.673); Sardina Benito, Fermín Emilio (21.183); Sarrio Lledo, Luis Manuel (21.446); Tébar Pérez, Miguel (20.573); Telb Arranz, Pablo (22.285); Tomás Pascual, Manuela (21.487); Torre Cobo, Ana María (21.525); Valenciano Martínez, Rubén (22.293); Vázquez Castro, Jesús (18.834); Yelmo Fernández, María Teresa (20.339); Ynat Díaz-Delgado, José (21.166); Zapata Cervera, María del Carmen (20.153).

Total de asistentes: 84

1º.- Punto del Orden del Día: Saludo del Presidente

Queridos socios, se cumple un año desde que en abril de 2018 me fuera renovada la confianza para dirigir nuestra Sociedad y como es preceptivo procedo a informar a esta Asamblea sobre los hechos que considero más relevantes en relación con nuestra Sociedad ocurridos a lo largo del pasado año 2018.

Bien saben todos los socios que el presidente es una pieza más dentro del amplio grupo que conforma la Junta Directiva. En dicho equipo directivo, que presenté hace ahora un año, se produjeron varios reajustes a lo largo de los primeros meses, pero ya ha quedado definido y acoplado el equipo, funcionando en nuestra opinión adecuadamente.

Aun siendo numerosas, como no puede ser de otro modo, las acciones y empresas acometidas, y a pesar de que mucho de lo que expondré será también citado por los informes de las respectivas vocalías voy a hacer un rápido repaso a lo que considero más importante del pasado ejercicio anual.

Comienzo informando que la labor de tesorería se ha profesionalizado, encargándose de ella, mediante la firma del pertinente contrato, una gestoría. Esto no ha supuesto apenas un gravamen económico apreciable dado que antes se realizaba por un socio al que se le gratificaba, y creemos, en cambio, nos asegura un conocimiento y fiabilidad mayor ante cualquier duda o complicación. Así mismo, esta gestoría se ha hecho cargo de todo lo relacionado con la nómina de la secretaria. Nuestra experiencia hasta la fecha es que ha sido una decisión acertada.

En otros aspectos materiales y prácticos deseamos informar que se ha mejorado el equipo audiovisual y la conectividad informática de nuestra sede que ahora presente un nivel muy aceptable. De igual modo se ha mejorado las condiciones del despacho interior con iluminación y pintura, haciéndolo un lugar más apropiado para reuniones internas y para recibir a quienes nos visitan.

En el mismo sentido se ha adquirido un equipo de video con buen nivel de sonido, con el que se están grabando los actos sociales y culturales, con la idea de ir conformando un archivo digital de dichas actividades. También se han comprado cuatro radioteléfonos de corto alcance, pero buena calidad, para facilitar la organización y seguridad de las actividades colectivas en montaña.

En cuanto a nuestra presencia en redes sigue creciendo tanto en seguidores como en el número de acciones que ponemos en las mismas, comprobando que el cuerpo social

lo va interiorizado progresivamente, de modo que es posible estar al tanto de casi todas nuestras actividades por medio de nuestras redes de comunicación.

Desde un punto de vista administrativo se han ido recibiendo poco a poco las aceptaciones del tratamiento de los datos personales, de acuerdo con los requerimientos de la nueva Ley de Protección de Datos implantada el pasado mes de mayo. Ha sido un proceso paulatino, que durante un tiempo nos ha incomunicado con algunos socios, pero que ya podemos decir que está fundamentalmente resuelto.

Respecto a las iniciativas sociales se ha mantenido el apoyo a los jóvenes deportistas en las competiciones de carreras por montaña y esquí de montaña. En este aspecto, un hecho particularmente relevante de este periodo ha sido la creación, tras las vacaciones del pasado verano, de la Vocalía de Jóvenes, orientada a la captación y potenciación de jóvenes alpinistas. Se ha encargado de ello nuestra consocia y destacada alpinista Cristina González de la Fuente. Para apoyar esta medida se han tomado una serie de decisiones como son la exención de cuota de entrada a los menores de 30 años y el apoyo, mediante subvenciones parciales, de las actividades formativas. Los resultados no se han hecho esperar y nos parecen francamente alentadores, si bien son ya hechos que corresponden fundamentalmente al periodo de 2019. En todo caso no me sustraigo a citarlo como iniciativa que corresponde a 2018. También en esta misma línea de apoyo a nuestros deportistas fue la campaña que organizamos para la recogida de fondos, junto a la aportación directa de una cantidad de dinero, para ayudar a la financiación de la expedición al Dhaulagiri de nuestros consocios Carlos Soria y Luis Miguel López.

En cuanto a la vitalidad social creo importante que seamos conscientes que en el calendario de actividades de 2018 se han programado unas 210 actividades de todo tipo. Algunas, pocas, por distintos motivos no han llegado a realizarse; otras, sin embargo, han surgido y no constan en el calendario oficial previo. En cualquier caso, el saldo final es del orden apuntado. Concluiremos, a la vista de esas cifras, que el importante número de actividades, siempre producto de acciones voluntarias y generosas de los socios que imaginan, organizan y gestionan dichas actividades, es un claro exponente del compromiso de gran número de nuestros compañeros con su Sociedad y la prueba de que no estamos nada aletargados y sí, por el contrario, muy activos.

Otro aspecto que deseo remarcar es el esfuerzo realizado en redactar unas normas homogéneas y eficaces para la organización de actividades desde la nueva vocalía de Seguridad, Enseñanza y Escuela de Montaña. El objetivo era, desde el inicio del nuevo periodo, afrontar un reto que es cada día más notorio: realizar las actividades de un modo lo más ordenado, pautado, seguro y bien entendible e identificable por parte de los socios. En este fin se ha volcado la nueva Vocalía dirigida por Francisco Martínez, añadiendo a lo anterior el que todos los participantes en nuestras actividades tengan suscrita la exención de responsabilidades. Creemos que este conjunto de acciones se adelanta a lo que va a ser habitual y exigible en un escenario montañoso que cada vez pide más seriedad, rigor y garantías en lo que se organiza y ofrece. Y esto es importante para organizadores, asistentes y en último término para nuestra Sociedad, pues facilita y normaliza las gestiones, optimizando el trabajo, y evita, o minimiza, los riesgos de incurrir en responsabilidades indeseables. Como era de esperar, incorporar estas novedades no es ni inmediato ni fácil y algunas disfunciones son lógicas. Sin embargo, poco a poco, van siendo mejor conocidas y asumidas, y en breve no concebiremos el funcionamiento sin estas pautas elaboradas desde la idea del avance y mejora de nuestra labor esencial, que es la actividad deportiva en montaña.

En sentido similar se han reactivado las actividades formativas de la Escuela de Montaña de Peñalara, que en los últimos años había descendido en el ritmo de impartición de cursos. Responsabilidad de la misma Vocalía, ha partido de ella el impulso, que, mediante varias reuniones, ha llevado a ofrecer a nuestros socios con titulaciones acreditadas para ejercer la enseñanza, el que se responsabilicen y participen en los cursos impartidos por nuestra Escuela. Estas iniciativas se tomaron y organizaron a lo largo de 2018 y están dando importantes frutos ya en los primeros meses del año 2019.

En cuanto a la atención a los socios se han tomado varias medidas. Por una parte, se ha elaborado un material informativo específico de bienvenida e información para entregar a los nuevos socios en el momento de su ingreso. Con este material se intenta dar a conocer, con algo más de profundidad, la historia, ideario y fines de nuestra sociedad, todo ello de un modo atractivo y adecuado a los actuales tiempos. Por otro lado, cuando se producen bajas voluntarias el vocal de atención al socio, se interesa mediante contacto directo por los motivos de la baja, para poder detectar los posibles fallos o carencias que la han originado.

En la labor intersocial se han mantenido las ideas que han regido desde el principio nuestras relaciones con otras entidades montañeras, federativas y culturales. En esta línea se ha firmado un convenio de colaboración con el club Tres Mares la Milana de Reinosa, similar al que ya tenemos desde hace años con nuestros queridos hermanos del Club Vasco de Camping Elkartea de San Sebastián y que tan buenos resultados está procurando. Esperamos también muy buenas cosas de este nuevo hermanamiento.

Por otro lado, se han ampliado los convenios comerciales con diversas entidades como comercios de material de montaña, empresas de acondicionamiento físico, centros de escalada, etc... todos los cuales se pueden consultar en nuestra sede y en nuestra web. En cuanto a las relaciones con la Federación Madrileña creemos son excelentes. Prueba de ello es la presencia en su Junta Directiva de un representante de nuestra Sociedad e incluso el nombramiento de nuestro apreciado consocio José Ynat como Vicepresidente, sin olvidar, por supuesto, que el cargo de Presidente lo ostenta un peñalero de largo y profundo vínculo como es José Luis Rubayo. Por otro lado, y como una prueba más de lo dicho, hemos participado en el Día Autonómico del Senderista (DAS) con la organización de un itinerario y hemos mantenido el convenio firmado para el uso en condiciones ventajosas por parte de los federados de nuestro refugio de la Pedriza.

Todo lo dicho, en conjunto, sigue la línea de lograr una Sociedad Peñalara cada vez más abierta, presente y activa en el devenir del montañismo español.

En las vocalías en las que se han producido cambios de responsables debido al final del periodo presidencial cabe esperar un cierto periodo de adaptación. Sin embargo, creemos poder afirmar que estos relevos se han llevado a cabo de modo ejemplar y apenas se han producido disfunciones. Prueba de ello es la vocalía de Actividades Culturales la cual ha cerrado el ciclo de conferencias Constancio Bernaldo de Quirós ya en marcha en 2018, pero ha organizado con diligencia el de este año 2019, asumiendo al tiempo, el pasado otoño, la siempre compleja labor de organización y gestión del certamen de fotografía de nuestra sociedad, certamen ya clásico, pues no olvidemos que sigue adelante en 2019, con excelente y renovada salud digital, en su 75 edición.

Lo mismo podemos decir de las vocalías de esquí de fondo y de esquí de montaña, de gran tradición y aceptación entre nuestros socios. Han llegado con renovados ímpetus

y aquí estamos para sumarnos, compartir, agradecer y participar. Por ello gracias a todos los implicados; a los salientes y a los entrantes.

A pesar de todo lo antes apuntado no sería completamente sincero si no dejara constancia en este momento, el más importante del año para nuestra Sociedad, de algunas dificultades surgidas con motivo del crecimiento en número y del intento, antes citado, de mejora en la organización de las mismas. En estas circunstancias algunas gestiones y situaciones nuevas nos han requerido grandes esfuerzos y la necesidad

de tomar decisiones complicadas. Creo que todo ello no es más que un síntoma de crecimiento en la buena dirección y por ello debemos perseverar en esa línea que sinceramente pensamos nos auguran un futuro de estabilidad y eficiencia.

Me gustaría resaltar que poco a poco son más los montañeros que llaman a nuestra puerta. En 2013, el año del centenario, se produjo un incremento muy notable de asociados que nos llevó de 1.269 en 2012 a 1.583 en 2013. Esto se debió, en buena medida, a la notoriedad de esta fecha y a la exención durante el año del cobro de la cuota de entrada. Luego ese número se ha ido rebajando muy poco a poco hasta llegar a 1.445 en 2017. La buena noticia es que este año hemos vuelto a tener un incremento apreciable de nuevos socios, pasando en los primeros días de 2019 de los 1.500 asociados. Esto puede deberse en parte en que hemos eximido a los menores de 30 años de la cuota de entrada, pero ha habido también una notable llegada de socios que superan esa edad. Por lo tanto, creo poder afirmar que ahora mismo, a pesar de competir con cada vez más clubes y asociaciones, en los que mayoritariamente se cobran cuotas menores o simplemente no se cobran, Peñalara ofrece elementos que la hacen atractiva a una buena parte de los montañeros, demostrando que tenemos algo que aportar a este colectivo y a esta actividad.

En lo que respecta a albergues y patrimonio inmobiliario seguimos con el arrendamiento del refugio Giner y del puerto de Navacerrada que cumplen su cometido de propiciar un adecuado mantenimiento de los mismos al tiempo que nos aportan una renta anual.

Respecto al chalé de la Fuenfría deseo recordar que este año 2018 tuvo lugar el procedimiento ante el Juzgado de lo Penal nº 15 de Madrid, por un delito contra la ordenación del territorio y prevaricación administrativa donde nuestra sociedad comparecía como responsable civil subsidiaria. En dicho procedimiento se ha dictado sentencia absolutoria para todos los encausados, archivándose el caso. Por otra parte, y en paralelo, se consiguió, como ya informamos, se nos concediera la caducidad de la ocupación del terreno del monte público. Lamentablemente pocos días antes que esta caducidad fuera firme fue recurrida ante la Jurisdicción Contencioso Administrativa por Ecologistas en Acción por no estar de acuerdo con la reversión. Por nuestra parte también recurrimos la resolución pues en ella se encarga a Peñalara restañar los daños ocurridos en el paisaje del entorno del chalé. En este momento nos encontramos a la espera de la resolución de ambos recursos.

En cuanto a la protección de nuestras montañas Peñalara ha seguido con un papel activo y en estrecha relación con los gestores medioambientales de nuestra naturaleza. Se han mantenido las campañas de limpieza en determinados enclaves del Guadarrama, se ha mantenido la oferta de ayuda económica y de mano de obra para la restauración de senderos muy deteriorados y se ha seguido cobrando la tasa medioambiental en el GTP.

Respecto al Parque Nacional de la Sierra de Guadarrama se colaboró de forma decisiva en los procesos de elaboración de alegaciones para la definitiva redacción y

aprobación del Plan Rector de Uso y Gestión de este Parque, labor que realizamos de forma solidaria con la Federación Madrileña y otros clubes y asociaciones montañeras. En la redacción final, presentada para su aprobación al Patronato del Parque en el pasado noviembre, se recogían algunas alegaciones, pero no otras que consideramos importantes, por lo que hubo una intervención muy crítica por parte de Peñalara. Como resultado de la misma, y de modo excepcional, se tomó la decisión por parte del presidente del Patronato, de forma pública y explícita, de incluir la propuesta de Peñalara que a diferencia de lo anteriormente presentado permite el vivac en determinadas condiciones y lugares de nuestra Sierra. Posteriormente fuimos citados, junto a otros grupos montañeros, a una reunión con el Presidente de la Comunidad de Madrid en la que se nos expresó la gratitud de la administración por nuestra colaboración en el largo y complejo proceso de elaboración y aprobación del PRUG del Parque.

A lo largo de la legislatura anterior se ha llevado a efecto una importante labor, ya citada en asambleas previas, de catalogación y ordenación de nuestro patrimonio bibliográfico y documental. Debemos saber que son relativamente frecuentes las donaciones de socios, o de familiares de los mismos, que nos hacen llegar sus libros o revistas de montaña para que queden a disposición de Peñalara y mediante ella del mundo montañero.

Estos hechos son positivos y alentadores en nuestro camino irrenunciable de servir de estímulo a la cultura de las montañas; pero tiene su otra cara. No tenemos ni espacio, ni capacidad técnica para ordenar y archivar adecuadamente, y ofrecer luego al mundo de la montaña, todo ese enorme acervo de conocimiento y cultura. Por ello ya comentamos el pasado año que tomábamos como objetivo prioritario de este periodo presidencial el dar una salida adecuada a este problema.

Pues bien, gracias a las magníficas gestiones de nuestros bibliotecarios Manuela Tomás y Miguel Tébar, hemos establecido contacto con la Biblioteca Regional Joaquín Leguina, manteniendo diversas entrevistas y haciendo incluso una visita a la misma. De este modo estamos en proceso de firma de un convenio de donación de buena parte de nuestros fondos, que constituirían, el Legado RSEA Peñalara, el cual se digitalizaría tan pronto fuera posible, se catalogaría y quedaría en fecha no lejana a disposición de todo aquel que quisiera estudiar, conocer o disfrutar de nuestro patrimonio escrito y documental. Creemos que esta es la opción más sensata, práctica y generosa, como siempre ha sido marca de Peñalara, para con nuestros orígenes y acorde con nuestro ideario, que nos conminó, desde hace más de un siglo, a divulgar y difundir las bondades de las montañas. Aquí y con nuestros actuales medios, además de incurrir en graves riesgos de pérdida o desaparición, no nos es posible hacerlo. Delegando en esa institución cultural, nueva y prestigiosa, bien dotada económica y técnicamente, creemos poder afirmar que lo cumpliríamos. Por ello la Junta Directiva, a falta de los detalles del convenio, cree que esta Asamblea debe conocer y, de ser posible, apoyar la citada iniciativa.

Nada más, queridos socios, solo me queda agradecer vuestro apoyo y vuestro compromiso con esta Sociedad que es una bella y apasionante obra colectiva. Una obra que deseamos sea otro ejemplo de lo que pueden aportar las montañas, y los sentimientos y acciones que estas generan, para el crecimiento tanto personal como social.

Muchas gracias.

Pedro M. Nicolás Martínez.

2º.- Aprobación del acta de la reunión anterior, celebrada el 5 de abril de 2018

No parece necesario leerla porque se envió en tiempo y forma a todos los socios además de estar a su disposición en la secretaría de la entidad, está en la página web e incluida en la memoria que se ha entregado a todos los asistentes.

Se aprueba por unanimidad.

3º. – Lectura y aprobación de la Memoria de Actividades del año 2018.

Así mismo se ha entregado a todos los asistentes la Memoria de Actividades de 2018, que ha estado expuesta en los tablones de anuncios de la sede social, y salvo que se quiera alguna aclaración pasaremos a su votación.

Se aprueba por unanimidad.

4º.- Informe de la Secretaría General

El Secretario General informa de las altas y bajas habidas en el año 2018. Durante el pasado año se han producido un total de 96 altas y 109 bajas; 72 voluntarias; 28 por falta de pago y 9 por fallecimiento, por lo que, a 31 de diciembre de 2018, el número total de socios era de 1.445

De Honor.....	5
De Mérito.....	13
Vitalicios.....	41
Numerarios.....	1.386

Distribución por edades de los socios numerarios

De más de 60 años.....	446
De 50 a 59 años.....	238
De 40 a 49 años.....	252
De 31 a 39.....	138
De 24 a 30.....	47
De 21 a 23.....	19
De 18 a 20 años.....	25
De 15 a 17 años.....	39
De 0 a 14 años.....	182
Edad media	45,724 años

Licencias deportivas de montañismo

Las licencias deportivas tramitadas por nuestra Sociedad en el año 2018 y expedidas por la Federación Madrileña de Montañismo han sido 567, desglosadas de la siguiente forma:

JOVENES: 45 (26 montañeras y 19 montañeros)

MAYORES: 522 (128 montañeras y 394 montañeros)

5º.- PROPUESTAS DE LA JUNTA DIRECTIVA

La Junta Directiva, en su reunión celebrada el 16 de enero de 2019, ha acordado someter a la Junta General Ordinaria de Socios las siguientes propuestas:

Medalla de Oro al Mérito Social al Ayuntamiento de Cercedilla

Por su histórico y decidido apoyo a la presencia de la RSEA Peñalara en el corazón de la Sierra y por el compromiso compartido con los valores del guadarramismo

Medalla de Oro al Mérito Social a Ayuntamiento de Navacerrada

Por facilitar con su decidido apoyo la realización del Gran Trail de Peñalara y del Kilómetro Vertical de la Barranca marcando un sendero de franca y positiva cooperación entre montañeros y montañeses.

Medalla de Oro al Mérito Social a Carlos Muñoz-Repiso Izaguirre

Por su probado amor a nuestra Sociedad y su extraordinaria labor durante muchos años, recientemente como Vicepresidente, en el cumplimiento del ideario de la RSEA Peñalara.

Medalla de Oro al Mérito Social a Enrique Hidalgo Lorenzo

Por su magnífica, dilatada y memorable labor como Vocal de Cultura de la RSEA Peñalara.

Medalla de Oro al Mérito Social a Jesús Vázquez Castro

Por su reconocido cariño y extraordinario trabajo a lo largo de muchos años, recientemente como Vocal de Esquí de Montaña, en la RSEA Peñalara.

Medalla de Plata al Mérito Social a Gonzalo Valle Alonso

Por su magnífica labor en la Vocalía de Actividades Infantiles y la colaboración en todos los órdenes en la Junta Directiva de la RSEA Peñalara

Medalla de Plata al Mérito Social a Mauro Rey Tadeo

Por su meritoria y positiva labor como Vicepresidente Deportivo en la Junta Directiva de la RSEA Peñalara.

Medalla de Plata al Mérito Social a Fernando Pérez Garijo

Por su generosidad y colaboración con la RSEA Peñalara y en concreto, y durante muchos años, en la organización y gestión de los trofeos sociales.

Medalla de Plata al Mérito Social a Carlos Campos Nieto

Por su magnífica labor, durante muchos años, al frente de la Escuela de Montaña de Peñalara.

Medalla de Bronce al Mérito Social a Marina Fernández Sanz

Por su inestimable y positiva labor como Contadora en la Junta Directiva de la RSEA Peñalara.

Medalla de Bronce al Mérito Deportivo a Baldo Romero

Por su incansable y exitosa actividad, siempre llevando con orgullo el nombre de la Sociedad, en numerosas y exigentes carreras por montaña

Placa a Julia Gonzalo Pascual

En reconocimiento por su trabajo y entrega en las labores económicas de la RSEA Peñalara

Trofeo Teógenes a Esteban Fernández Araque

Por toda una vida realizando un alpinismo de primer nivel caracterizado por el compromiso, la dificultad y la creatividad.

Se aprueban por unanimidad.

Lectura de la propuesta presentada por la Vocalía de Biblioteca

En las labores de biblioteca y documentación nos hemos encontrado con falta de espacio y de orden en lo referente a libros y archivos de nuestra sociedad. Hemos detectado que han desaparecido, perdido y estropeado ejemplares de libros y de documentación importante. Hay también material frágil en claro riesgo de estropearse.

En el trabajo de ordenar, catalogar y clasificar todo lo que hemos ido encontrando nos hemos dado cuenta del gran interés y valor que tienen muchas de las cosas que guardamos en el club, no solo para nosotros, sino para la sociedad en general.

En los últimos años ha habido varias donaciones de libros y documentación, algunas de gran volumen e interés, que nos ha sido imposible revisar y ordenar. Como sociedad centenaria tenemos la obligación de conservar, clasificar y difundir nuestro patrimonio bibliográfico y de documentación.

Nuestra sociedad es un club de montaña muy activo deportivamente pero que no tiene espacio, medios ni conocimientos para hacer esta labor con ciertas garantías. Ante lo cual podemos seguir como hasta ahora o buscar la colaboración de alguna entidad que asegure la correcta conservación, clasificación, digitalización y divulgación de un legado de más de 100 años.

En este sentido la Biblioteca Regional de Madrid se ha mostrado interesada en recibir la donación de nuestros fondos históricos para así poder conservar, clasificar y difundir adecuadamente el archivo Peñalara.

Sería un nuevo prestigio para Peñalara aparecer en el catálogo de dicha biblioteca donde se digitalizarían nuestros fondos para su consulta y conservación para generaciones futuras.

La RSEA Peñalara, acaso por la talla moral e intelectual de sus fundadores, siempre ha tratado de compartir con la sociedad su importante acervo cultural y montaño. Y con esta donación está cumpliendo ese anhelo y dejando una herencia de conocimiento a las generaciones venideras; de un valor intangible, pero indudablemente enriquecedora.

Si se nos permite un ejemplo: Imaginemos que tenemos en nuestra sede una primera edición de *El Quijote*. Poca gente sabe que está ahí, como es una primera edición no se puede consultar y como no sabemos cómo conservarlo lo tenemos metido en una vitrina sin ninguna protección ni medida de conservación. Un día entra alguien a robar y se lo lleva, o hay una gotera y se estropea, o alguien con la mejor intención lo coge un día y se le olvida devolverlo. ¿No sería mejor que estuviera en una biblioteca de referencia, con su debida conservación, que fuera digitalizado y colgado en la red para disfrute de la sociedad? ¿No sería más lógico guardar una copia facsímil en nuestra sede y que el original quede con todas las garantías a buen resguardo? A quien no conozca la Biblioteca Regional de Madrid, os animamos a que entréis en su página web o a que os acerquéis a su sede, un edificio emblemático con todos los medios técnicos a su servicio. A buen seguro que nuestra Colección Peñalara ocupará un lugar destacado en su catálogo junto a otras prestigiosas colecciones o fondos.

Se aprueba por unanimidad.

6º Presentación y aprobación, si procede, de las cuentas del ejercicio económico del año 2018 y presupuesto para 2019.

Durante este ejercicio financiero hemos continuado con una gestión de control de gastos, dados los ingresos reducidos del club, y un ejercicio riguroso de la contabilidad para reflejar las cuentas tal cual se ajustan a la realidad.

Los ingresos totales del ejercicio han ascendido a 306.545,37 € mientras que los gastos totales han ascendido a 308.292,92 € como diferencia el resultado del ejercicio ha sido negativo por un importe de 1.747,55 €.

No obstante, si tenemos en cuenta que en este ejercicio 2018 se ha registrado un gasto excepcional por 2.225 € correspondiente al importe que la Sociedad ha donado para cubrir los gastos de la expedición al Dhaulagiri, el resultado ordinario del mismo es positivo en un importe de 477,45 €

Los ingresos generales de nuevo no han sido suficientes para cubrir los gastos generales más los correspondientes al domicilio social, aunque hemos conseguido una pequeña reducción de este déficit, mejorando la situación del año pasado.

La principal aportación viene de las cuotas de los socios, en cuyo concepto se ha ingresado 55.280,00 € por cuotas anuales y 3.600 € por cuotas de entrada, cantidad ligeramente superior al año pasado.

Hemos recibido 2.500,00 € como Donativo procedente de la Fundación Conchita Regojo y otros 141 € de donantes anónimos. No se han recibido subvenciones este año.

El importe de Sueldos y Seguridad Social han ascendido a 31.516,03 €.

La revista ha sido deficitaria en 3.974,43 €. No se han logrado ingresos por publicidad

En relación con las concesiones, ambas son deficitarias debido fundamentalmente a los costes de mantenimiento que ha sido necesario efectuar. Los ingresos por arrendamiento del albergue de Navacerrada ascienden a 6.021,33 € y los gastos a 13.191,32 €. Los ingresos por arrendamiento del refugio Giner de la Pedriza ascienden a 3.367,29 € y los gastos a 9.248,53 €

Los grupos deportivos han tenido superávit, con unos ingresos totales de 216.236,41 € y unos gastos totales de 197.458,22 €. Este superávit procede principalmente de las carreras por montaña.

El Activo Corriente del Balance asciende a 104.778,41€, siendo su principal componente la tesorería positiva que asciende a 67.741,07 € a final de ejercicio, lo que nos asegura poder hacer frente holgadamente a todos los pagos de las actividades ya que el total del Pasivo Corriente asciende a 9.252,76€

El equipo económico

Pregunta José Luis Hurtado si no ha habido subvenciones, se le contesta que no

Se aprueban por unanimidad.

7º.- Ruegos y preguntas:

Rafael Doménech pide una aclaración sobre el tema del refugio de Fuenfría, le contesta Diego Cámara como abogado que lleva el tema.

Ángel Cardo pregunta por la concesión del puerto de Navacerrada, contesta José Manuel Blas aclarando la situación. Diego Cámara informa de la situación según el último contrato. Fernando Díaz Guillén informa de una reunión en el Puerto sobre la situación de la ocupación de los terrenos y que ya hay por parte de Camorritos la decisión de llevar una acción independiente. Se está estudiando el Real Decreto de concesión.

Ángel Cardo pregunta si nos interesa continuar con la concesión. Se le aclara que forma parte de la historia de Peñalara y no debemos renunciar a ella. El secretario informa de que debido a que se realizaron obras de ampliación en su momento la concesión tiene un límite más amplio.

José Luis Cortés opina que en el tema de Fuenfría cree que será solo reconvertir las zanjas y no la repoblación.

Antonio Riaño pide información sobre nuestro patrimonio. Solo tenemos la sede en Madrid, el albergue de Navacerrada y el refugio de la Pedriza.

Rafael Doménech quiere dar la bienvenida a los jóvenes que son el futuro de nuestra Sociedad, pide nos esmeremos en el presupuesto para hacer una aportación extraordinaria a estos.

Francisco José Sancho Abelló pregunta por la página de Facebook. Pedro Nicolás le contesta que nuestra página tiene unos 2.600 seguidores e invita a entrar en ella a todos los socios.

Carlos Muñoz-Repiso da las gracias por la concesión y pregunta por el Consejo de Dirección. Pide figure en la memoria, cosa que una vez advertido, comprueba está, y que aparezca en la memoria el dictamen de la misma antes de las Asambleas tal y como estipulan los Estatutos Sociales. Se le informa que así se hará, pero se le recuerda que no se ha hecho así y nadie lo había solicitado en los últimos años.

El mismo socio comenta que la revista desde 2004 hasta el 2014 tenía una cierta puntualidad en su aparición, cosa que no ocurre ahora. Ruega a la Junta Directiva se tomen medidas para que la revista se distribuya dentro de los 15 días siguientes la terminación del trimestre. Ángel Pablo Corral, director de la misma, informa del interés por acabarla recogiendo la mayor parte de los eventos que se han producido durante el trimestre que le corresponde. Expone que la petición de puntualidad propuesta por Carlos M. Repiso, es una opinión que debemos tener en cuenta, pero que él como director supedita al interés de que recoja lo acontecido durante el tiempo completo del trimestre.

Carlos Muñoz-Repiso insiste en que ha habido retrasos de mes o mes y medio. Pregunta qué parte o eventos son de tan rabiosa actualidad. Afirma que siempre ha sido posible el cierre a finales del trimestre y se recibía una semana después.

Le contesta Ángel Pablo Corral exponiendo que su criterio es el citado de primar el interés, sobre una puntualidad que no está exactamente fijada y que no considera tan transcendente.

Enrique Quesada pide se mantenga la puntualidad.

Ángel Cardo pregunta por las pérdidas de la revista. Pedro Nicolás contesta que no tenemos publicidad y ese es un problema para su financiación, aunque se ha ido disminuyendo el déficit que tenía.

Carlos Muñoz-Repiso cree que el déficit no era tan grande. El secretario informa de que en el año 2013 el déficit era de 11.657,87 € y en 2018 supuso un déficit de 3.974,43 €, lo que como se observa, supone una rebaja considerable.

Eduardo Esclapes pregunta si la revista se digitaliza. Pedro Nicolás contesta afirmativamente, pero con algún retraso sobre la publicación. Antonio Guerrero contesta que ninguna revista de este país gana dinero, la publicidad se ha ido porque la televisión la está regalando y las redes están minusvalorando este tipo de ingreso. Antonio Riaño cree que es secundario se pierda o se gane, lo importante es que siga viva.

Enrique Quesada cree que cada cosa debe tener el soporte adecuado y nuestra revista debe continuar.

Pedro Nicolás informa de la digitalización de la revista en números anteriores.

Elección de firmantes del Acta y Contadores

Firmantes del Acta: Jesús Vázquez Castro y Carlos Muñoz-Repiso Izaguirre

Censores de Cuentas: José Luis Cortés Cerezo y Enrique Quesada Valdés.

Y sin más se da por terminada la Asamblea a las 20,30 horas de la fecha.

El Secretario General
José Luis Aberturas Bueno

Vº. Bº. El Presidente
Pedro M. Nicolás Martínez

Jesús Vázquez Castro, Carlos Muñoz-Repiso Izaguirre